SAMSUNG

FULL MANUAL

HW-N300

Imagine the possibilities

Thank you for purchasing this Samsung product.

To receive more complete service, please register your product at www.samsung.com/register

SAFETY INFORMATION

SAFETY WARNINGS

TO REDUCE THE RISK OF ELECTRIC SHOCK, DO NOT REMOVE THE COVER (OR BACK).
NO USER-SERVICEABLE PARTS ARE INSIDE.
REFER SERVICING TO QUALIFIED SERVICE PERSONNEL.

	CAUTION **RISK OF ELECTRIC SHOCK.** **DO NOT OPEN.**
	This symbol indicates that high voltage is present inside. It is dangerous to make any kind of contact with any internal part of this product.
	This symbol indicates that this product has included important literature concerning operation and maintenance.
	Class II product : This symbol indicates that it does not require a safety connection to electrical earth (ground).
~	AC voltage : This symbol indicates that the rated voltage marked with the symbol is AC voltage.
⎓	DC voltage : This symbol indicates that the rated voltage marked with the symbol is DC voltage.
	Caution, Consult instructions for use : This symbol instructs the user to consult the user manual for further safety related information.

WARNING

- To reduce the risk of fire or electric shock, do not expose this appliance to rain or moisture.

CAUTION

- TO PREVENT ELECTRIC SHOCK, MATCH WIDE BLADE OF PLUG TO WIDE SLOT, FULLY INSERT.
- This apparatus shall always be connected to a AC outlet with a protective grounding connection.
- To disconnect the apparatus from the mains, the plug must be pulled out from the mains socket, therefore the mains plug shall be readily operable.
- Do not expose this apparatus to dripping or splashing. Do not put objects filled with liquids, such as vases on the apparatus.
- To turn this apparatus off completely, you must pull the power plug out of the wall socket. Consequently, the power plug must be easily and readily accessible at all times.

PRECAUTIONS

1. Ensure that the AC power supply in your house complies with the power requirements listed on the identification sticker located on the bottom of your product. Install your product horizontally, on a suitable base (furniture), with enough space around it for ventilation (7~10 cm). Make sure the ventilation slots are not covered. Do not place the unit on amplifiers or other equipment which may become hot. This unit is designed for continuous use. To fully turn off the unit, disconnect the AC plug from the wall outlet. Unplug the unit if you intend to leave it unused for a long period of time.
2. During thunderstorms, disconnect the AC plug from the wall outlet. Voltage peaks due to lightning could damage the unit.
3. Do not expose the unit to direct sunlight or other heat sources. This could lead to overheating and cause the unit to malfunction.
4. Protect the product from moisture (i.e. vases), and excess heat (e.g. a fireplace) or equipment creating strong magnetic or electric fields. Unplug the power cable from the AC wall socket if the unit malfunctions. Your product is not intended for industrial use. It is for personal use only. Condensation may occur if your product has been stored in cold temperatures. If transporting the unit during the winter, wait approximately 2 hours until the unit has reached room temperature before using.
5. The battery used with this product contains chemicals that are harmful to the environment. Do not dispose of the battery in the general household trash. Do not expose the battery to excess heat, direct sunlight, or fire. Do not short circuit, disassemble, or overheat the battery. Danger of explosion if the battery is replaced incorrectly. Replace only with the same or equivalent type.

ABOUT THIS MANUAL

The user manual has two parts: this simple paper USER MANUAL and a detailed FULL MANUAL you can download.

USER MANUAL

See this manual for safety instructions, product installation, components, connections, and product specifications.

FULL MANUAL

You can access the FULL MANUAL on Samsung's on-line customer support centre by scanning the QR code. To see the manual on your PC or mobile device, download the manual in document format from Samsung's website. (http://www.samsung.com/support)

Design and specifications are subject to change without prior notice.

CONTENTS

01 Checking the Components 6

Inserting battery into the Remote Control 6

02 Product Overview 7

Front / Right Side Panel of the Soundbar 7

Bottom Panel of the Soundbar 8

03 The Remote Control 9

Using the Hidden Buttons (Buttons with more than one function) 10

Adjusting the Soundbar volume with a TV remote control 12

04 Connecting the Soundbar 13

Connecting Electrical Power 13

05 Connecting to a TV 14

Connecting using an Optical Cable 14

Connecting a TV or Bluetooth Device via Bluetooth 16

Using the Samsung Audio Remote App 19

06 Connecting an External Device 20

Connecting using an Optical Cable 20

Connecting using an Analogue Audio (AUX) Cable 21

07 Connecting a USB Storage Device 22

Setting Repeat Play Options 23

08 Installing the Wall Mount (Optional) 24

Installation Precautions 24

Wall mount Components 24

09 Software Update 27

Updating Procedure 27

When update fails 28

10 Troubleshooting 29

11 Licence 30

12 Open Source Licence Notice 30

13 Important Notes About Service 30

14 Specifications and Guide 31

Specifications 31

01 CHECKING THE COMPONENTS

Soundbar Main Unit

Power Cord

Remote Control / Battery (AAA x 1, Not available in some locations)

- User Manual / Warranty Card / Regulatory Guide (Not available in some locations).
- For more information about the power supply and power consumption, refer to the label attached to the product. (Label : Bottom of the Soundbar Main Unit)
- To purchase additional components or optional cables, contact a Samsung Service Centre or Samsung Customer Care.
- The appearance of the accessories may differ slightly from the illustrations above.

Inserting battery into the Remote Control

Match the polarity of the battery to the symbols on the battery compartment.

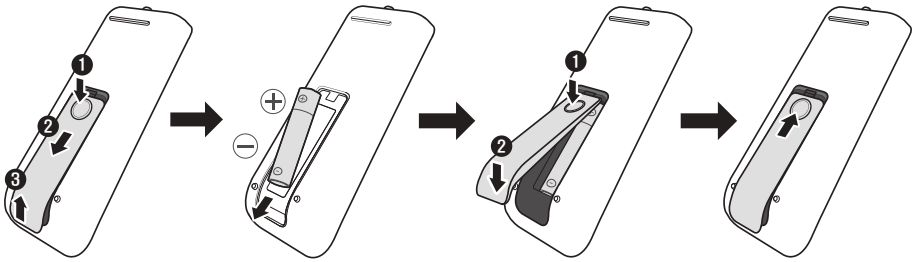

02 PRODUCT OVERVIEW

Front / Right Side Panel of the Soundbar

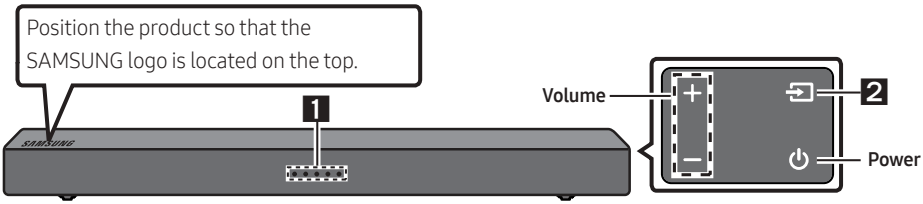

Front of the Soundbar

Right Side of the Soundbar

<table>
<tr><td>1</td><td>LED indicator</td><td>
The LED Indicator flashes, glows, or changes colour depending on the Soundbar's current mode or status. The colour of the LED indicator and the number of lights indicate the active mode as described below.
W White LED B Blue LED R Red LED G Green LED
<table>
<tr><th>Mode</th><th>Remote control Button</th><th>LED indicator</th></tr>
<tr><td>D.IN</td><td>
</td><td>
</td></tr>
<tr><td>Bluetooth</td><td> </td><td>

Connected status
Slow-Blinking

Disconnected status</td></tr>
<tr><td>Bluetooth pairing</td><td>
</td><td>Fast-Blinking
</td></tr>
<tr><td>AUX</td><td>
</td><td>
</td></tr>
<tr><td>USB</td><td>
</td><td>
</td></tr>
</table>
</td></tr>
<tr><td>2</td><td>Source</td><td>
Selects the source input mode. (D.IN / Bluetooth / AUX / USB)
• To turn on “Bluetooth pairing” mode, change the source to “Bluetooth” mode and then press and hold the button for more than 5 seconds.
</td></tr>
</table>

Bottom Panel of the Soundbar

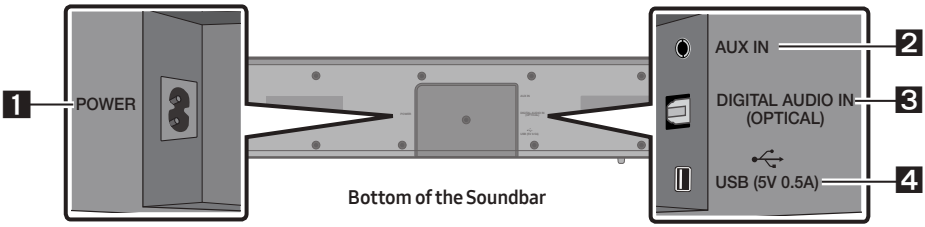

1	POWER	Connect the Soundbar's AC power cord.
2	AUX	Connect to the Analogue output of an external device.
3	D.IN	Connect to the digital (optical) output of an external device.
4	USB	Connect a USB device here to play music files on the USB device through the Soundbar.

- When you plug in the AC cord, the power button will begin working in 4 to 6 seconds.
- When you turn on this unit, there will be a 4 to 5 second delay before it produces sound.
- If you want to enjoy sound only from the Soundbar, you must turn off the TV's speakers in the Audio Setup menu of your TV. Refer to the owner's manual supplied with your TV.
- When disconnecting the power cord from a wall outlet, pull the plug. Do not pull the cable.
- Do not connect this unit or other components to an AC outlet until all connections between components are complete.

03 THE REMOTE CONTROL

- The images, buttons, and functions of the remote control may differ depending on the model.

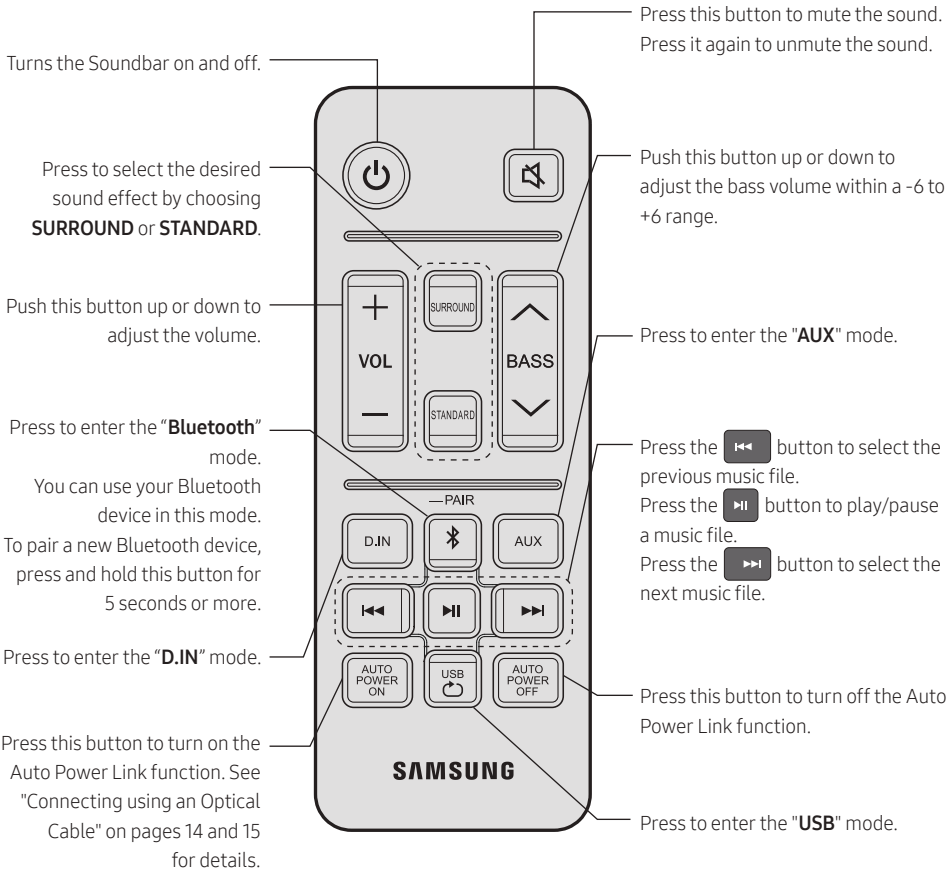

Using the Hidden Buttons (Buttons with more than one function)

Hidden Button		How to Use the Remote Control
Remote Control Button	Function	

⏯	Auto Power Down On/Off (AUX mode)	At the **AUX** mode press the ⏯ button for 5 seconds in the power on station to trigger/shut off the Auto Power Down function.
		The unit turns off automatically in the following situations.
		– **D.IN** / **BT** / **USB** Mode : If there is no audio signal for 5 minutes.
		– **AUX** Mode :
		  – If the Audio (AUX) Cable is disconnected for 5 minutes.
		  – If there is no KEY input for 8 hours when the Audio (AUX) Cable is connected. (Auto Power Down function can be turned off only in that case.)
		  – To turn off Auto Power Down function, while in "**AUX**" mode, press and hold the ⏯ button for 5 seconds.
		LED indicator
		Blinking W W G — Auto Power Down On
		Blinking W W R — Auto Power Down Off

	TV Connect (Bluetooth mode)	For detailed information about TV Connect, please see "Disconnecting the Soundbar from the TV" on page 17.
	Initialise (Standby)	Press the ⏯ button for 5 seconds in the standby power off station to trigger the system initial function. **LED indicator** Blinking W W W W R
BASS	TV remote control On/Off (Standby)	For detailed information about TV remote control, please see "Adjusting the Soundbar volume with a TV remote control" on page 12.

<table>
<tr>
<td>AUTO POWER ON / AUTO POWER OFF</td>
<td>Bluetooth Power On/Off</td>
<td>Press the AUTO POWER ON or AUTO POWER OFF button for 5 seconds in the power on station to trigger the Bluetooth Power On/Off function.
<table>
<tr><th colspan="2">LED indicator</th></tr>
<tr>
<td> 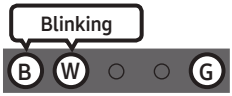

Bluetooth Power On</td>
<td> 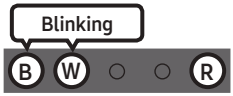

Bluetooth Power Off</td>
</tr>
</table>
</td>
</tr>
</table>

Adjusting the Soundbar volume with a TV remote control

If you have a Samsung TV, you can adjust the Soundbar's volume using the IR remote control that came with your Samsung TV.

First use the TV menu to set the TV audio on your Samsung TV to external speakers, then use your Samsung remote to control the Soundbar's volume. For more information, see the TV's user manual.

The default mode for this function is control by a Samsung TV.

1. If your TV is not a Samsung TV and you want your TV's remote to control the Soundbar's volume, you can change the settings of this function by pressing and holding the **BASS** button repeatedly. To have your TV's remote adjust the Soundbar's volume, follow Steps 1 through 3 below.
2. If you want to turn off this function completely, follow Steps 1 and 2.

	Mode	Remote control Button	LED indicator
1.	**Turn off**		All LED's Off
2.	**"Off" mode**	5 Sec	Blinking
3.	**"All TV" mode**	5 Sec	Blinking
4.	**"Samsung TV" mode** (Default mode)	5 Sec	Blinking

– Each time you press the **BASS** button and hold it for 5 seconds, the mode switches in the following order:"**Samsung TV**" (Default mode) → "**Off**" → "**All TV**".
– The LED's blink for 3~4 seconds, then return to the standby power off mode.
– This function may not be available, depending on your TV`s remote control.
– Manufacturers supporting this function: VIZIO, LG, Sony, Sharp, PHILIPS, PANASONIC, TOSHIBA, GRUNDIG, Hisense, RCA

04 CONNECTING THE SOUNDBAR

Connecting Electrical Power

- For information about the required electrical power and power consumption, refer to the label attached to the product. (Label : Bottom of the Soundbar Main Unit)

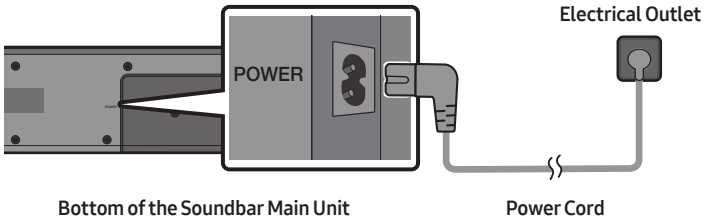

05 CONNECTING TO A TV

Hear TV sound from your Soundbar through wired or wireless connections.

- When the Soundbar is connected to selected Samsung TVs, you can control the Soundbar using the TV's remote control.
  - This feature is supported by 2017 and later Samsung Smart TVs that support Bluetooth when you connect the Soundbar to the TV using an optical cable.
  - This function also allows you to use the TV menu to adjust the sound field and various settings as well as the volume and mute.

Connecting using an Optical Cable

Step 1. Connect an Optical Cable

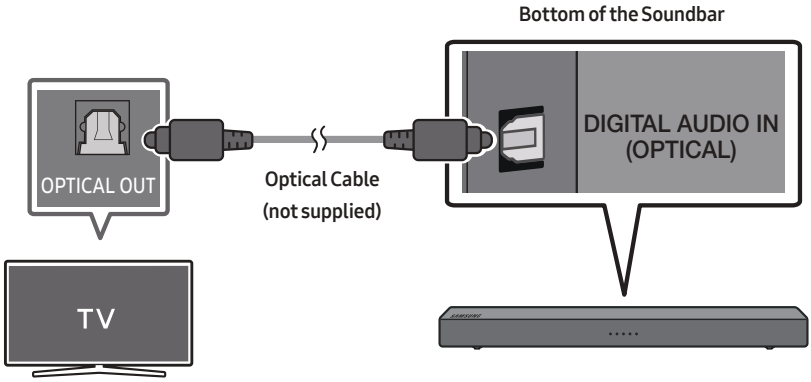

NOTE

- When the audio in a broadcast is encoded in Dolby Digital and the "Digital Output Audio Format" on your TV is set to PCM, we recommend that you change the setting to Dolby Digital. When the setting on the TV is changed, you will experience better sound quality. (The TV menu may use different words for Dolby Digital and PCM depending on the TV manufacturer.)

Step 2. Change the Soundbar's mode to D.IN

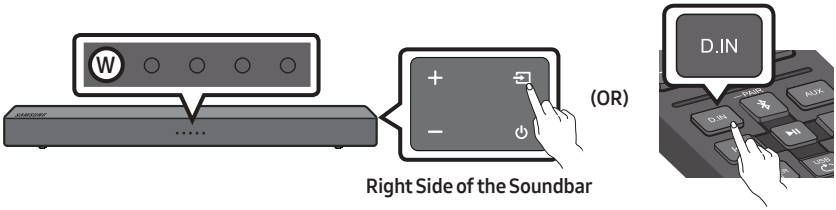

Auto Power Link

This Function automatically turns on the Soundbar when the TV is turned on if the Soundbar is connected to the TV by an Optical Cable (not supplied).

Press the AUTO POWER ON button on the remote control to turn on this function.

- Auto Power Link is set to ON by default. (To turn off this function, press the AUTO POWER OFF button on the remote control.)
- Depending on the connected device, Auto Power Link may not function.
- This function is only available in the "**D.IN**" mode.

Mode	Remote control Button	LED indicator
OFF		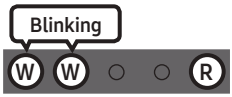
ON		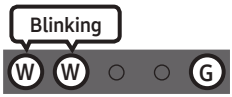

Connecting a TV or Bluetooth Device via Bluetooth

Step 1. Change the Soundbar mode to “Bluetooth Pairing”

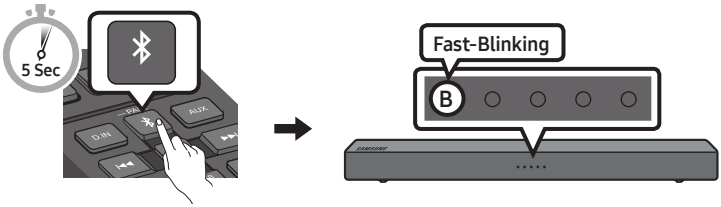

Step 2. Select the Soundbar in your TV’s or Bluetooth device’s Menu

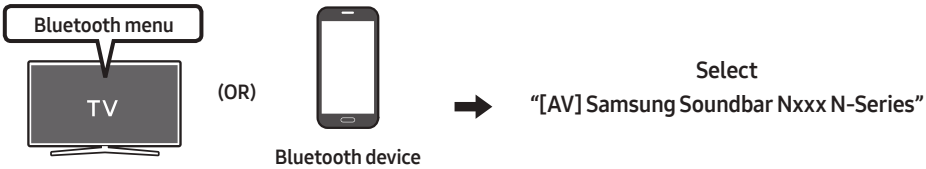

NOTE

– You cannot connect more than one TV or Bluetooth device at a time.

Step 3. Check the Soundbar’s status

The blue LED should not be blinking once the Bluetooth connection is complete.

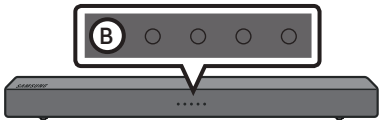

If the TV or device fails to connect

- If a previously connected Soundbar listing appears in the device list of your TV or Bluetooth device, delete it. (e.g. “**[AV] Samsung Soundbar Nxxx N-Series**”)
- Then repeat steps 1 through 3.

Disconnecting the Soundbar from the TV

Press the button on the right side panel or on the remote control and switch to any mode but "**Bluetooth**".

- Disconnecting takes time because the TV must receive a response from the Soundbar. (The time required may differ, depending on the TV model.)
- To cancel the automatic Bluetooth connection between the Soundbar and TV, press and hold button for 5 seconds in "**Bluetooth**" mode. TV Connect is turned OFF.
- To turn TV Connect back on, press and hold the button for 5 seconds with the Soundbar in "**Bluetooth**" mode.
- TV Connect is set to ON by default.

Mode	Remote control Button	LED indicator
TV Connect-OFF		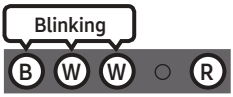
TV Connect-ON		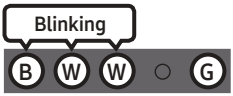

NOTES

- If asked for a PIN code when connecting a Bluetooth device, enter <0000>.
- In Bluetooth connection mode, the Bluetooth connection will be lost if the distance between the Soundbar and the Bluetooth device exceeds 10 meters.
- The Soundbar automatically turns off after 5 minutes in the Ready state.
- The Soundbar may not perform Bluetooth search or connection correctly under the following circumstances:
  - If there is a strong electrical field around the Soundbar.
  - If several Bluetooth devices are simultaneously paired with the Soundbar.
  - If the Bluetooth device is turned off, not in place, or malfunctions.
- Electronic devices may cause radio interference. Devices that generate electromagnetic waves must be kept away from the Soundbar main unit - e.g., microwaves, wireless LAN devices, etc.
- The Soundbar supports SBC data (44.1kHz, 48kHz).
- Connect only to a Bluetooth device that supports the A2DP (AV) function.
- You cannot connect the Soundbar to a Bluetooth device that supports only the HF (Hands Free) function.

- Once you have paired the Soundbar to a Bluetooth device, selecting "**[AV] Samsung Soundbar Nxxx N-Series**" from the device's scanned devices list will automatically change the Soundbar to "**BT**" mode.
  - Available only if the Soundbar is listed among the Bluetooth device's paired devices. (The Bluetooth device and the Soundbar must have been previously paired at least once.)
- The Soundbar cannot be paired to another Bluetooth device if already in Bluetooth mode and paired to a Bluetooth device.

Bluetooth Power On

If a previously paired Bluetooth device tries to pair with the Soundbar when the Bluetooth Power function is on and the Soundbar is turned off, the Soundbar turns on automatically.
Press and hold the AUTO POWER ON button for more than 5 seconds on the remote while the Soundbar is turned on.

- Bluetooth Power function is set to On by default.

More About Bluetooth

Bluetooth is a technology that enables Bluetooth-compliant devices to interconnect easily with each other using a short wireless connection.

- A Bluetooth device may cause noise or malfunction, depending on usage, if:
  - A part of your body is in contact with the receiving/transmitting system of the Bluetooth device or the Soundbar.
  - It is subject to electrical variation from obstructions caused by a wall, corner, or office partition.
  - It is exposed to electrical interference from same frequency-band devices including medical equipment, microwave ovens, and wireless LANs.
- Pair the Soundbar with the Bluetooth device while they are close together.
- The further the distance between the Soundbar and Bluetooth device, the worse the quality is. If the distance exceeds the Bluetooth operational range, the connection is lost.
- In poor reception areas, the Bluetooth connection may not work properly.
- The Bluetooth connection only works when it is close to the unit. The connection will be automatically cut off if the Bluetooth device is out of range. Even within range, the sound quality may be degraded by obstacles such as walls or doors.
- This wireless device may cause electric interference during its operation.

Using the Samsung Audio Remote App

Installing the Samsung Audio Remote App

To control the Soundbar with your smart device and the Samsung Audio Remote app, download the Samsung Audio Remote app from the Google Play store.

Market search : Samsung Audio Remote

GET IT ON Google Play

Launching the Samsung Audio Remote App

To launch and use the Samsung Audio Remote app, touch the Audio Remote icon on your smart device, and then follow the directions on the screen.

- The Samsung Audio Remote app is only compatible with Android mobile phones and mobile devices running Android OS 3.0 or later.

06 CONNECTING AN EXTERNAL DEVICE

Connect to an external device via an optical cable or analogue cable to play the external device's sound through the Soundbar.

Connecting using an Optical Cable

Step 1. Connect using an Optical Cable

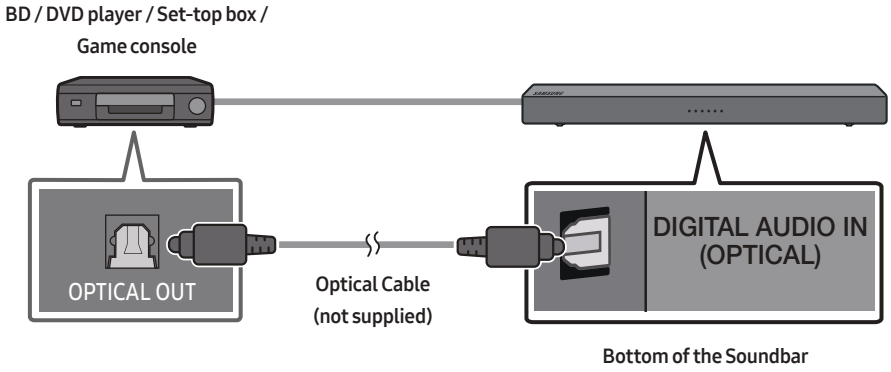

Step 2. Change the Soundbar's mode to D.IN

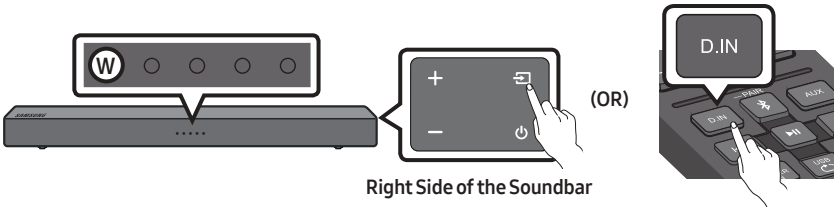

Connecting using an Analogue Audio (AUX) Cable

Step 1. Connect using an Analogue Audio (AUX) Cable

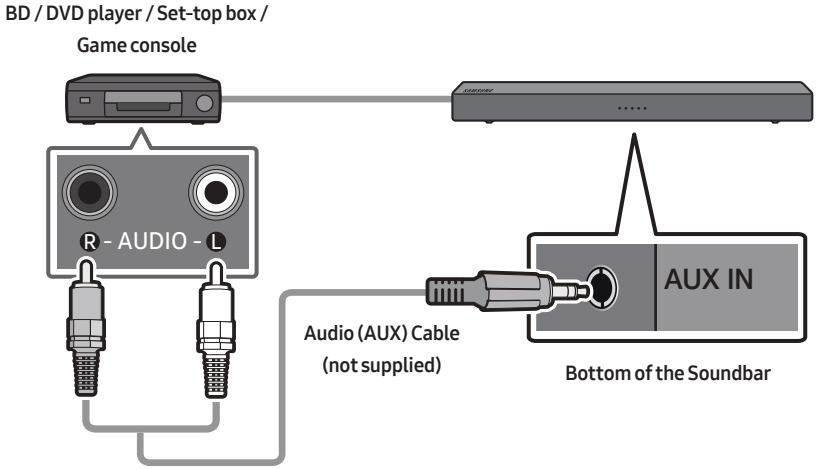

Step 2. Change the Soundbar's mode to AUX

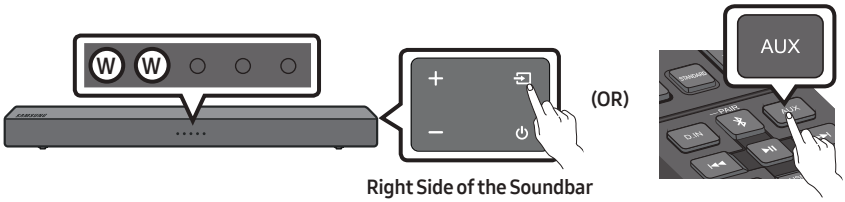

07 CONNECTING A USB STORAGE DEVICE

Step 1. Connect a USB Drive

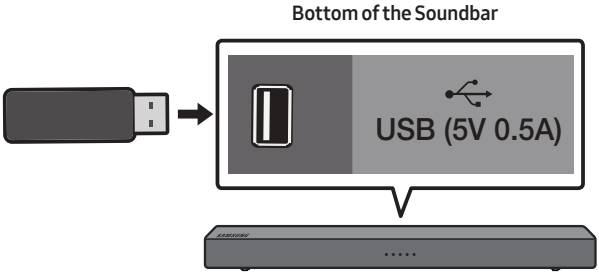

NOTE

– The Soundbar automatically turns off (Auto Power Off) if you do not connect a USB device to the Soundbar within 5 minutes.

Step 2. Change the Soundbar's mode to USB

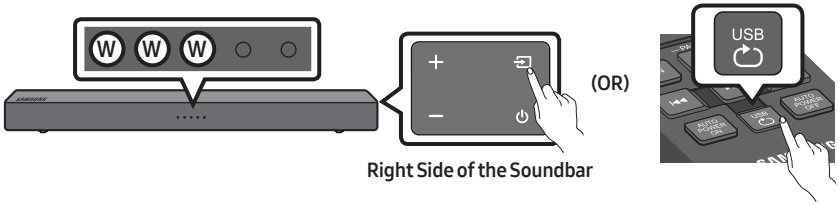

Setting Repeat Play Options

When the Soundbar is in "**USB**" mode, each time you press the USB button the "**USB**" mode changes how it plays tracks in the following order: **Repeat - Off** > **Repeat - 1 song** > **Repeat - All songs** > **Repeat - Random**. See the table below for details.

Mode	Remote control Button	LED indicator
Repeat - Off		
Repeat - 1 song		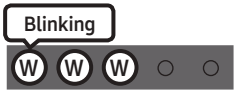
Repeat - All songs		
Repeat - Random		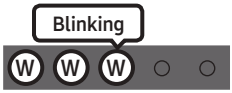

File Format Type Compatibility list

Extension	Codec	Sampling Rate	Bitrate
***.mp3**	MPEG 1 Layer2	16KHz ~ 48KHz	80kbps~320kbps
	MPEG 1 Layer3	16KHz ~ 48KHz	80kbps~320kbps
	MPEG 2 Layer3	16KHz ~ 48KHz	80kbps~320kbps
	MPEG 2.5 Layer3	16KHz ~ 48KHz	80kbps~320kbps
***.wma**	Wave_Format_MSAudio1	16KHz ~ 48KHz	56kbps~128kbps
	Wave_Format_MSAudio2	16KHz ~ 48KHz	56kbps~128kbps
***.aac**	AAC	16KHz ~ 96KHz	48kbps~320kbps
	AAC-LC	16KHz ~ 96KHz	128kbps~192kbps 5.1ch 320kbps
	HE-AAC	24KHz ~ 96KHz	48kbps~64kbps 5.1ch 160kbps
***.wav**	-	16KHz ~ 48KHz	up to 3000kbps
***.flac**	FLAC 1.1.0, FLAC 1.2.1	16KHz ~ 96KHz	up to 3000kbps

- If there are too many folders and files stored on the USB device, it may take the Soundbar some time to access and play files.

08 INSTALLING THE WALL MOUNT (OPTIONAL)

Installation Precautions

- Install on a vertical wall only.
- Do not install in a place with high temperature or humidity.
- Verify whether the wall is strong enough to support the product's weight. If not, reinforce the wall or choose another installation point.
- Purchase and use the fixing screws or anchors appropriate for the kind of wall you have (plaster board, iron board, wood, etc.).
  If possible, fix the support screws into wall studs.
- Purchase wall mounting screws according to the type and thickness of the wall you want to mount the Soundbar on.
  - Diameter: M4
  - Length: 35 mm or longer recommended.
- Connect cables from the unit to external devices before you install the Soundbar on the wall.
- Make sure the unit is turned off and unplugged before you install it. Otherwise, it may cause an electric shock.

Wall mount Components

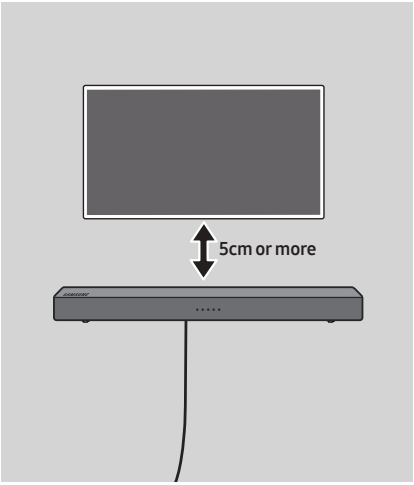

For Installation on Concrete Walls (not supplied)

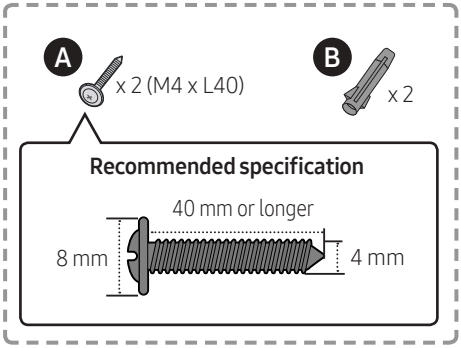

NOTE

- Installations on other types of walls will require different kinds of screws.

1.

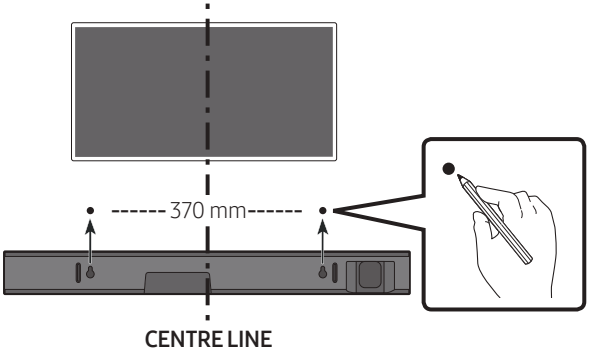

NOTES

- If your TV is installed on the wall, install the Soundbar 5cm or more below your TV.
- Use a pencil to mark the holes' positions.

2.

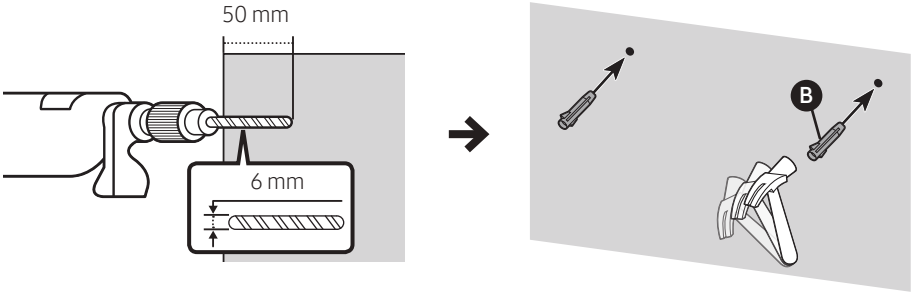

IMPORTANT NOTE

- The installation method shown here is for CONCRETE walls. Installation methods will vary depending on the wall type. For installation on dry wall, we strongly recommend you drill screw support holes into the underlying wood studs.

3.

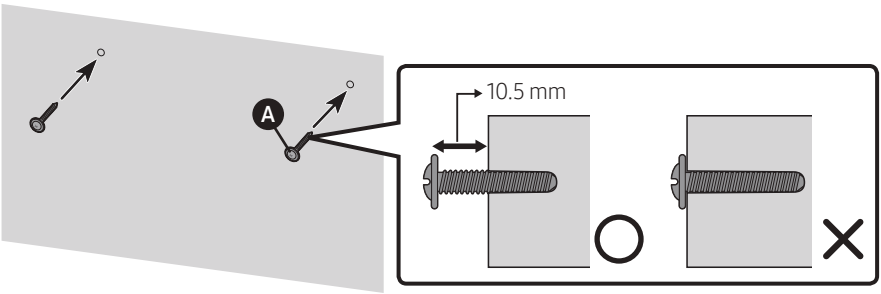

4.

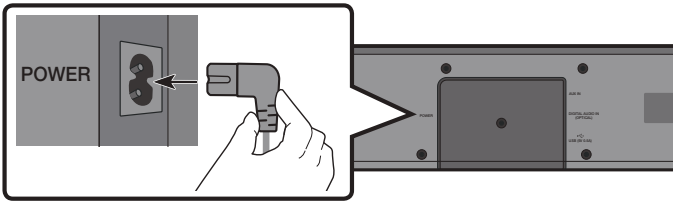

5.

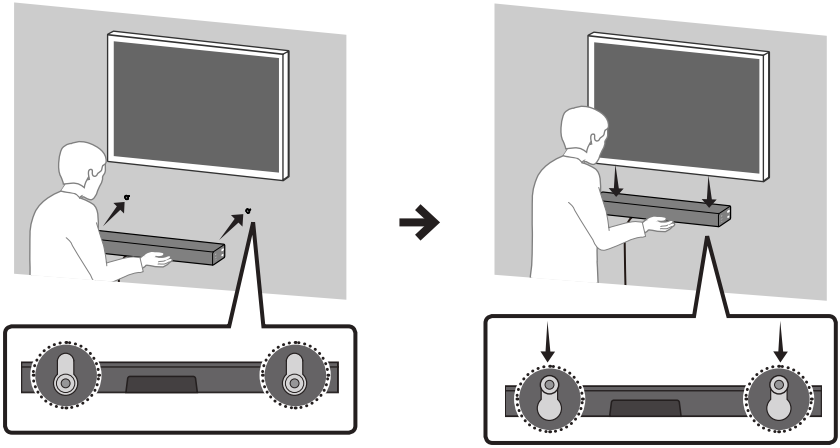

NOTE

– Supports for wall installation are built into the back of the Soundbar.

⚠ CAUTION

– Press the Soundbar down with sufficient force to fix it to the wall. If the Soundbar is not firmly fixed to the wall, it could be accidently detached, resulting in personal injury.
– Do not bump into or strike the Soundbar (especially from the bottom). The impact could detach the Soundbar from the wall, resulting in personal injury.

09 SOFTWARE UPDATE

Samsung may offer updates for the Soundbar's system firmware in the future.

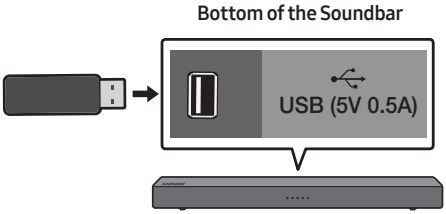

If an update is offered, you can update the firmware by connecting a USB device with the firmware update stored on it to the USB port on your Soundbar. For more information about how to download update files, go to the Samsung Electronics website at (www.samsung.com → Support). Then, enter or select the model number of your Soundbar, select the Software & Apps option, and then Downloads. Note that the option names can vary.

Updating Procedure

1. Follow the steps below to download the product software: Go to the Samsung website at (samsung.com) → search for the model name - select the customer support option (the option name is subject to change)
2. Save the downloaded software to a USB stick and select "Extract Here" to unzip the folder.
3. Turn off the Soundbar and connect the USB stick containing the software update to the USB port.
4. Disconnect the power cord, reconnect it, and then turn on the Soundbar.
5. Turn on the soundbar and select mode to USB. Within 3minutes, 4 white LEDs on and update begins.
6. When the update finishes, the Soundbar turns off. Press the ⏯ button on the remote control for 5 seconds. All LEDs blink 2 times and then the Soundbar turns off. The update is complete.
   - If the firmware fails to update, you can update the firmware again.

When update fails

1. Turn off the Soundbar, disconnect and then reconnect the USB storage device that contains the update files to the Soundbar's USB port.
2. Disconnect the Soundbar's power cord, reconnect it, and then turn on the Soundbar.
   - Updating firmware may not work properly if audio files supported by the Soundbar are stored in the USB storage device.
   - Do not disconnect the power or remove the USB device while updates are being applied. The main unit will turn off automatically after completing the firmware update.
   - After update is completed, the user setup in Soundbar is initialised. We recommend you write down your settings so that you can easily reset them after the update. If the software update fails, check if the USB stick is defective.
   - Mac OS users should use MS-DOS (FAT) as the USB format.
   - Updating via USB may not be available, depending on the USB storage device manufacturer.

10 TROUBLESHOOTING

Before seeking assistance, check the following.

The unit will not turn on.
Is the power cord plugged into an outlet? ➞ Connect the power plug to an outlet.
A function does not work when the button is pressed.
Is there static electricity in the air? ➞ Disconnect the power plug and connect it again.
Sound dropouts occur in Bluetooth mode.
➞ See the Bluetooth connection sections on pages 16 and 17.
Sound is not produced.
Is the Mute function on? ➞ Press the **VOL** button to cancel the function. **Is the volume set to minimum?** ➞ Adjust the Volume.
The remote control does not work.
Is the battery drained? ➞ Replace with new batteries. **Is the distance between the remote control and Soundbar main unit too far?** ➞ Move the remote control closer to the Soundbar main unit.

11 LICENCE

Manufactured under license from Dolby Laboratories. Dolby, Dolby Audio, Pro Logic, and the double-D symbol are trademarks of Dolby Laboratories.

For DTS patents, see http://patents.dts.com. Manufactured under license from DTS Licensing Limited. DTS, the Symbol, DTS in combination with the Symbol, and DTS 2.0 Channel are registered trademarks or trademarks of DTS, Inc. in the United States and/or other countries. © DTS, Inc. All Rights Reserved.

12 OPEN SOURCE LICENCE NOTICE

To send inquiries and requests regarding open sources, contact Samsung via Email (oss.request@samsung.com).

13 IMPORTANT NOTES ABOUT SERVICE

- Figures and illustrations in this User Manual are provided for reference only and may differ from actual product appearance.
- An administration fee may be charged if either
  (a) an engineer is called out at your request and there is no defect with the product (i.e. where the user manual has not been read).
  (b) you bring the unit to a repair centre and there is no defect with the product (i.e. where the user manual has not been read).
- You will be informed of the administration fee amount before a technician visits.

14 SPECIFICATIONS AND GUIDE

Specifications

Model Name	HW-N300
USB	5V/0.5A
Weight	2.0 kg
Dimensions (W x H x D)	641.0 x 65.0 x 107.0 mm
Operating Temperature Range	+5°C to +35°C
Operating Humidity Range	10 % ~ 75 %
Supported play formats (DTS 2.0 sound is played in DTS format.)	LPCM 2ch, Dolby Audio™ (supporting Dolby® Digital), DTS
WIRELESS DEVICE OUTPUT POWER BT max transmitter power	100mW at 2.4GHz – 2.4835GHz

Overall Standby Power Consumption (W)	1.0W
Disabling Bluetooth	Press and hold the AUTO POWER OFF button for more than 5 seconds to turn off Bluetooth Power function.
Enabling Bluetooth	Press and hold the AUTO POWER ON button for more than 5 seconds to turn on Bluetooth Power function.

NOTES

– Samsung Electronics Co., Ltd reserves the right to change the specifications without notice.
– Weight and dimensions are approximate.

- Hereby, Samsung Electronics, declares that this equipment is in compliance with Directive 2014/53/EU.
  The full text of the EU declaration of conformity is available at the following internet address: http://www.samsung.com go to Support > Search Product Support and enter the model name.
  This equipment may be operated in all EU countries.

[Correct disposal of batteries in this product]

(Applicable in countries with separate collection systems)
This marking on the battery, manual or packaging indicates that the batteries in this product should not be disposed of with other household waste at the end of their working life. Where marked, the chemical symbols Hg, Cd or Pb indicate that the battery contains mercury, cadmium or lead above the reference levels in EC Directive 2006/66.
If batteries are not properly disposed of, these substances can cause harm to human health or the environment.
To protect natural resources and to promote material reuse, please separate batteries from other types of waste and recycle them through your local, free battery return system.

Correct Disposal of This Product
(Waste Electrical & Electronic Equipment)

(Applicable in countries with separate collection systems)
This marking on the product, accessories or literature indicates that the product and its electronic accessories (e.g. charger, headset, USB cable) should not be disposed of with other household waste at the end of their working life. To prevent possible harm to the environment or human health from uncontrolled waste disposal, please separate these items from other types of waste and recycle them responsibly to promote the sustainable reuse of material resources.
Household users should contact either the retailer where they purchased this product, or their local government office, for details of where and how they can take these items for environmentally safe recycling.
Business users should contact their supplier and check the terms and conditions of the purchase contract. This product and its electronic accessories should not be mixed with other commercial wastes for disposal.

For information on Samsung's environmental commitments and product specific regulatory obligations e.g. REACH, WEEE, Batteries, visit:
http://www.samsung.com/uk/aboutsamsung/samsungelectronics/corporatecitizenship/data_corner.html

INFORMATIONS RELATIVES À LA SÉCURITÉ

AVERTISSEMENTS

POUR ÉVITER LES RISQUES DE CHOC ÉLECTRIQUE, NE DÉMONTEZ PAS LE CAPOT. L'APPAREIL NE CONTIENT PAS DE PIÈCES RÉPARABLES PAR L'UTILISATEUR ; S'ADRESSER À UN SERVICE APRÈS-VENTE QUALIFIÉ.

	ATTENTION **RISQUE DE CHOC ÉLECTRIQUE. NE PAS OUVRIR**
	Ce symbole indique que ce produit est alimenté par haute tension. Il est dangereux de toucher la moindre pièce située à l'intérieur de ce produit.
	Ce symbole indique qu'une documentation importante relative au fonctionnement et à l'entretien est fournie avec le produit.
	Produit de classe II : ce symbole indique qu'aucun branchement de sécurité à la terre (prise de terre) n'est requis.
~	Tension CA : ce symbole indique que la tension nominale indiquée par le symbole est une tension CA.
⎓	Tension CC : ce symbole indique que la tension nominale indiquée par le symbole est une tension CC.
	Mise en garde, Consulter le mode d'emploi : ce symbole avertit l'utilisateur qu'il doit consulter le manuel d'utilisation pour en savoir plus sur les informations relatives à la sécurité.

AVERTISSEMENT

- Afin de diminuer les risques d'incendie ou de choc électrique, n'exposez pas cet appareil à la pluie ou à l' humidité.

ATTENTION

- POUR PRÉVENIR LES CHOCS ÉLECTRIQUES, BRANCHEZ LA FICHE AU FOND, EN PRENANT SOIN D'INSÉRER LA TIGE LARGE DANS LA FENTE LARGE.
- Cet appareil doit toujours être branché à une prise terre.
- Pour déconnecter l'appareil du circuit principal, la prise doit être débranchée de la prise principale ; il est de ce fait nécessaire que la prise principale soit facile d'accès.
- Évitez toute projection d'eau sur l'appareil. Ne posez jamais d'objet contenant un liquide (ex : un vase) dessus.
- Pour éteindre complètement l'appareil, vous devez retirer le cordon d'alimentation de la prise murale. Par conséquent, le cordon d'alimentation doit être facilement accessible à tout moment.

PRÉCAUTIONS

1. Vérifiez que l'alimentation électrique CA de votre domicile respecte les conditions en matière d'alimentation répertoriées sur l'étiquette d'identification située au bas de votre produit. Posez votre produit à plat sur un meuble stable en veillant à laisser un espace de 7 à 10 cm autour de l'appareil afin d'assurer une ventilation correcte de celui-ci. Faites attention à ne pas obstruer les orifices de ventilation. Ne posez pas l'ensemble sur un amplificateur ou un autre appareil susceptible de chauffer. Cet ensemble est conçu pour une utilisation en continu. Pour entièrement éteindre l'appareil, débranchez la fiche CA de la prise murale. Débranchez l'appareil si vous envisagez de ne pas l'utiliser durant une longue période.
2. En cas d'orage, débranchez la fiche de l'appareil de la prise murale. Les surtensions occasionnées par l'orage pourraient endommager votre appareil.
3. N'exposez pas l'ensemble aux rayons directs du soleil ou à toute autre source de chaleur. Ceci pourrait entraîner une surchauffe et un dysfonctionnement de l'appareil.
4. Protégez le produit de l'humidité (comme les vases) et d'une chaleur excessive (comme une cheminée) ou de tout équipement capable de créer des champs magnétiques ou électriques. Débranchez le câble d'alimentation en cas de dysfonctionnement. Votre produit n'est pas prévu pour un usage industriel. Ce produit ne peut être utilisé qu'à des fins personnelles. Une condensation peut se former si le produit ou un disque a été stocké à basse température.
   Si vous devez transporter l'ensemble pendant l'hiver, attendez environ 2 heures que l'appareil ait atteint la température de la pièce avant de l'utiliser.
5. Les piles utilisées dans ce produit peuvent contenir des produits ch miques dangereux pour l'environnement. Ne jetez pas les piles dans votre poubelle habituelle. Ne vous débarrassez pas des piles en les faisant brûler. Ne court-circuitez pas, ne désassemblez pas ni ne faites pas surchauffer les batteries. Le remplacement incorrect de la batterie entraîne un risque d'explosion. Ne la remplacez que par une batterie du même type.

À PROPOS DE CE MANUEL

Le manuel d'utilisateur est composé de deux parties : ce MANUEL D'UTILISATEUR sur papier et un MANUEL COMPLET détaillé à télécharger.

MANUEL D'UTILISATEUR

Consultez ce manuel pour en savoir plus sur les consignes de sécurité, l'installation du produit, les connexions et les spécifications du produit.

MANUEL COMPLET

Vous pouvez accéder au MANUEL COMPLET sur le centre d'assistance clientèle en ligne de Samsung ou en scannant le code QR. Pour consulter le manuel sur votre PC ou appareil mobile, téléchargez-le au format document depuis le site Web de Samsung.
(http://www.samsung.com/support)

La présentation et les spécifications peuvent faire l'objet de modifications sans préavis.

SOMMAIRE

01 Contrôle des Composants 6

Insertion de la pile dans la télécommande 6

02 Présentation du Produit 7

Avant / Panneau côté droit de la Soundbar 7

Panneau inférieur de la Soundbar 8

03 Télécommande 9

Utilisation des touches dissimulées (Touches avec plus d'une fonction) 10

Réglage du volume de la Soundbar avec une télécommande de téléviseur 12

04 Connexion de la Soundbar 13

Connexion de l'alimentation électrique 13

05 Connexion à un Téléviseur 14

Connexion à l'aide d'un câble optique 14

Connexion d'un téléviseur ou appareil Bluetooth via Bluetooth 16

Utilisation de l'application Samsung Audio Remote 19

06 Connexion à un Appareil Externe 20

Connexion à l'aide d'un câble Optique 20

Connexion à l'aide d'un câble audio analogique (AUX) 21

07 Connexion d'un périphérique de stockage USB 22

Réglage des options de lecture à répétition 23

08 Installation du Support Mural (En option) 24

Précautions d'installation 24

Composants de fixation au mur 24

09 Mise à jour du Logiciel 27

Procédure de mise à jour 27

Si la mise à jour échoue 28

10 Dépannage 29

11 Licence 30

12 Avis de Licence Libre 30

13 Remarque Importante à Propos du Service 30

14 Spécifications et Guide 31

Spécifications 31

01 CONTRÔLE DES COMPOSANTS

Unité principale Soundbar

Cordon d'alimentation

Télécommande / Pile (AAA x 1, Non disponibles à certains endroits)

- Manuel D'utilisateur / Carte de garantie / Guide de réglementation (Non disponibles à certains endroits).
- Pour plus d'informations sur l'alimentation et la consommation électriques, reportez-vous à l'étiquette collée sur le produit. (Étiquette : Bas de l'Unité Principale Soundbar)
- Pour acheter des composants supplémentaires ou des câbles optionnels, contactez un Centre de service Samsung ou le Service client de Samsung.
- L'aspect des accessoires peut légèrement différer des illustrations ci-dessus.

Insertion de la pile dans la télécommande

Faites correspondre la polarité de la pile aux symboles sur le compartiment de pile.

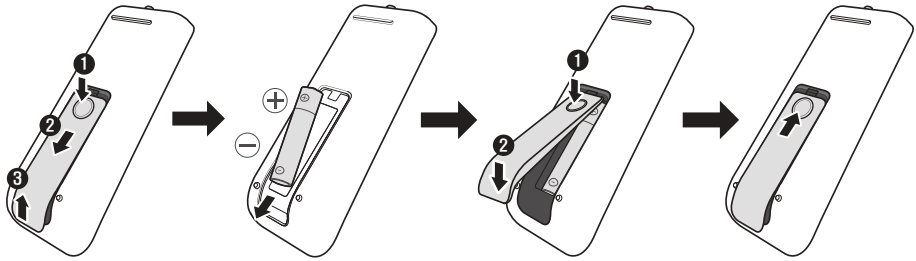

02 PRÉSENTATION DU PRODUIT

Avant / Panneau côté droit de la Soundbar

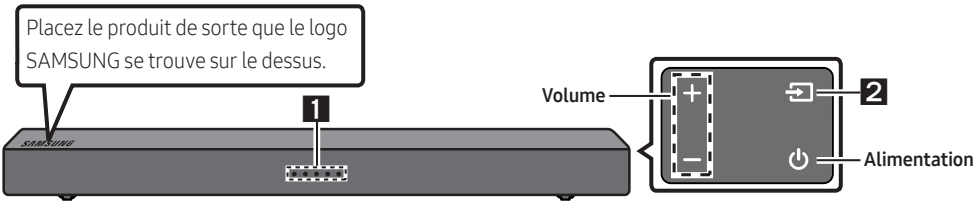

Avant de la Soundbar

Côté droit de la Soundbar

<table>
<tr><td>1</td><td>Indicateur à LED</td><td>L'indicateur à LED clignote, s'allume ou change de couleur selon le mode actuel ou l'état de la Soundbar. La couleur de l'indicateur à LED et le nombre de voyants indiquent le mode actif tel que décrit ci-dessous.
W LED blanche B LED bleue R LED rouge G LED verte
<table>
<tr><th>Mode</th><th>Touche de télécommande</th><th>Indicateur à LED</th></tr>
<tr><td>D.IN</td><td>
</td><td>
</td></tr>
<tr><td>Bluetooth</td><td> </td><td>

État connecté
Clignotement lent
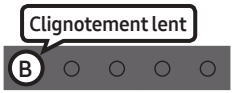

État déconnecté</td></tr>
<tr><td>Appairage Bluetooth</td><td>
</td><td>Clignotement rapide
</td></tr>
<tr><td>AUX</td><td>
</td><td>
</td></tr>
<tr><td>USB</td><td>
</td><td>
</td></tr>
</table></td></tr>
<tr><td>2</td><td>Source</td><td>Sélectionne le mode d'entrée de la source. (D.IN / Bluetooth / AUX / USB)
• Pour activer le mode «Appairage Bluetooth», changez la source au mode «Bluetooth», puis appuyez et maintenez enfoncée la touche pendant plus de 5 secondes.</td></tr>
</table>

Panneau inférieur de la Soundbar

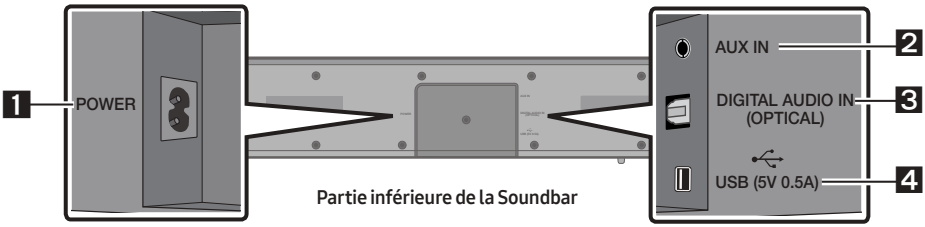

1	POWER	Connectez le câble d'alimentation CA de la Soundbar.
2	AUX	Permet de connecter la sortie numérique analogique d'un appareil externe.
3	D.IN	Permet de connecter la sortie numérique (optique) d'un appareil externe.
4	USB	Connectez un périphérique USB pour lire des fichiers musicaux sur le périphérique USB via la Soundbar.

- Lorsque vous branchez le cordon CA, la touche Marche/Arrêt fonctionne pendant 4 à 6 secondes.
- Lorsque vous mettez l'unité sous tension, il faut compter 4 ou 5 secondes de retard avant le déclenchement du son.
- Si vous souhaitez bénéficier du son du Soundbar uniquement, vous devrez éteindre les enceintes du téléviseur depuis le menu Audio Setup de votre téléviseur. Reportezvous au manuel fourni avec votre téléviseur.
- Lorsque vous débranchez le cordon d'alimentation d'une prise de courant murale, tirez la fiche. Ne tirez pas le câble.
- Ne branchez pas cette unité ou d'autres composants à une prise CA tant que toutes les connexions entre les composants ne sont pas terminées.

03 TÉLÉCOMMANDE

- Les images, les touches et les fonctions de la télécommande peuvent être différentes selon le modèle.

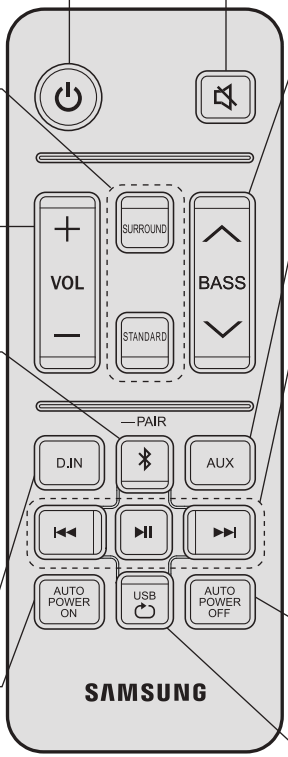

Allume et éteint la Soundbar.

Appuyez sur cette touche pour couper le son. Appuyez de nouveau sur cette touche pour activer le son.

Appuyez pour sélectionner l'effet sonore désiré en choisissant **SURROUND** ou **STANDARD**.

Appuyez sur la touche haut ou bas pour régler le volume des graves dans une plage de -6 à +6.

Appuyez sur cette touche haut ou bas pour régler le volume.

Appuyez pour entrer en mode «**AUX**».

Appuyez pour entrer en mode «**Bluetooth**». Vous pouvez utiliser votre appareil Bluetooth dans ce mode. Pour associer un nouvel appareil Bluetooth, appuyez et maintenez enfoncée cette touche pendant 5 secondes ou plus.

Appuyez sur la touche ⏮ pour sélectionner le fichier musical précédent.
Appuyez sur la touche ⏯ pour lire/mettre en pause un fichier musical.
Appuyez sur la touche ⏭ pour sélectionner le fichier musical suivant.

Appuyez pour entrer en mode «**D.IN**».

Appuyez sur cette touche pour désactiver la fonction Auto Power Link.

Appuyez sur cette touche pour activer la fonction Auto Power Link. Consultez «Connexion à l'aide d'un câble optique» aux pages 14 et 15 pour plus de détails.

Appuyez pour entrer en mode «**USB**».

Utilisation des touches dissimulées (Touches avec plus d'une fonction)

Touche dissimuléea		Comment utiliser la télécommande
Touche de télécommande	Fonction	

⏯	Activation/ Désactivation de Auto Power Down (mode AUX)	En mode **AUX**, appuyez sur la touche ⏯ pendant 5 secondes en modalité de mise sous tension pour déclencher/couper la fonction Auto Power Down.
		L'appareil s'éteint automatiquement dans les situations suivantes.
		– Mode **D.IN** / **BT** / **USB** : S'il n'y a pas de signal audio pendant 5 minutes.
		– Mode **AUX** :
		  – Si le câble audio (AUX) est déconnecté pendant 5 minutes.
		  – Si aucune TOUCHE n'est activée pendant 8 heures lorsque le câble audio (AUX) est connecté. (La fonction Auto Power Down peut être désactivée uniquement dans ce cas.)
		  – Pour désactiver la fonction Auto Power Down, en mode «**AUX**», appuyez sur la touche ⏯ et maintenez-la enfoncée pendant 5 secondes.
		Indicateur à LED
		Clignotement W W G — Activation de Auto Power Down
		Clignotement W W R — Désactivation de Auto Power Down

	TV Connect (mode Bluetooth)	Pour des informations détaillées sur TV Connect, veuillez consulter «Déconnexion de la Soundbar à partir du téléviseur» à la page 17.
	Initialiser (Veille)	Appuyez sur la touche ⏯ pendant 5 secondes dans la modalité de mise hors tension en veille pour déclencher la fonction initiale de système. **Indicateur à LED** Clignotement W W W W R
BASS	Activation/ Désactivation de la télécommande de téléviseur (Veille)	Pour des informations détaillées sur la télécommande de téléviseur, veuillez consulter «Réglage du volume de la Soundbar avec une télécommande de téléviseur» à la page 12.

<table>
<tr>
<td>AUTO POWER ON / AUTO POWER OFF</td>
<td>Activation/ Désactivation de Bluetooth Power</td>
<td>Appuyez sur la touche AUTO POWER ON ou AUTO POWER OFF pendant 5 secondes en modalité de mise sous tension pour déclencher la fonction d'activation/ désactivation de Bluetooth Power.
<table>
<tr><th colspan="2">Indicateur à LED</th></tr>
<tr>
<td> 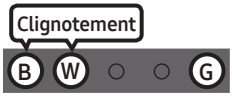

Activation de Bluetooth Power</td>
<td> 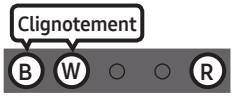

Désactivation de Bluetooth Power</td>
</tr>
</table>
</td>
</tr>
</table>

Réglage du volume de la Soundbar avec une télécommande de téléviseur

Si vous avez un téléviseur Samsung, vous pouvez régler le volume de la Soundbar à l'aide de la télécommande IR fournie avec votre téléviseur Samsung.

Utilisez d'abord le menu du téléviseur pour régler le son de votre téléviseur Samsung sur les enceintes externes, puis utilisez votre télécommande Samsung pour contrôler le volume de la Soundbar. Pour plus d'informations, reportez-vous au manuel d'utilisateur du téléviseur.

Le mode par défaut de cette fonction est contrôlé par un téléviseur Samsung.

1. Si votre téléviseur n'est pas un téléviseur Samsung et si vous souhaitez que la télécommande de votre téléviseur puisse contrôler le volume de la Soundbar, vous pouvez modifier les paramètres de cette fonction en appuyant et maintenant enfoncée la touche **BASS** plusieurs fois. Pour que la télécommande de votre téléviseur ajuste le volume de la Soundbar, suivez les étapes 1 à 3 ci-dessous.
2. Si vous voulez désactiver cette fonction complètement, suivez les étapes 1 et 2.

	Mode	Touche de télécommande	Indicateur à LED
1.	**Éteindre**		Toutes les LED sont éteintes
2.	**Mode «Éteint»**	5 Sec	Clignotement
3.	**Mode «Tous les téléviseurs»**	5 Sec	Clignotement
4.	**Mode «Téléviseur Samsung»** (Mode par défaut)	5 Sec	Clignotement

– Chaque fois que vous appuyez sur la touche **BASS** et la maintenez enfoncée pendant 5 secondes, le mode commute dans l'ordre suivant : «**Téléviseur Samsung**» (Mode par défaut) → «**Éteint**» → «**Tous les téléviseurs**».
– La LED clignote pendant 3~4 secondes, puis revient au mode de mise en veille.
– La disponibilité de cette fonction dépend de la télécommande de votre téléviseur.
– Fabricants prenant en charge cette fonction: VIZIO, LG, Sony, Sharp, PHILIPS, PANASONIC, TOSHIBA, GRUNDIG, Hisense, RCA.

04 CONNEXION DE LA SOUNDBAR

Connexion de l’alimentation électrique

- Pour plus d’informations sur l’alimentation et la consommation électriques requises, reportez-vous à l’étiquette collée sur le produit. (Étiquette : Partie inférieure de l’unité principale Soundbar)

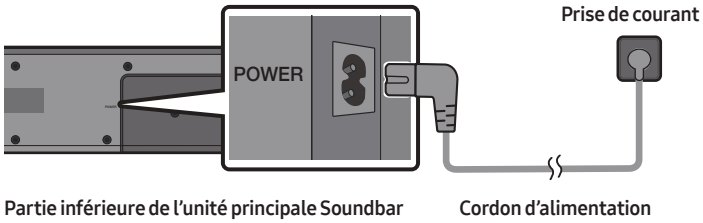

05 CONNEXION À UN TÉLÉVISEUR

Écoutez le son du téléviseur depuis la Soundbar via des connexions câblées ou sans fil.

- Lorsque la Soundbar est connectée à un téléviseur Samsung TV sélectionné, la Soundbar peut être contrôlée à l'aide de la télécommande du téléviseur.
  - Cette fonction est prise en charge par les téléviseurs Samsung Smart TV sortis en 2017 et ultérieurement, et qui prennent en charge le Bluetooth lorsque vous connectez la Soundbar au téléviseur à l'aide d'un câble optique.
  - Cette fonction vous permet également d'utiliser le menu du téléviseur pour ajuster le champ sonore et de nombreux réglages ainsi que le volume et la coupure du son.

Connexion à l'aide d'un câble optique

Étape 1. Connecter un câble optique

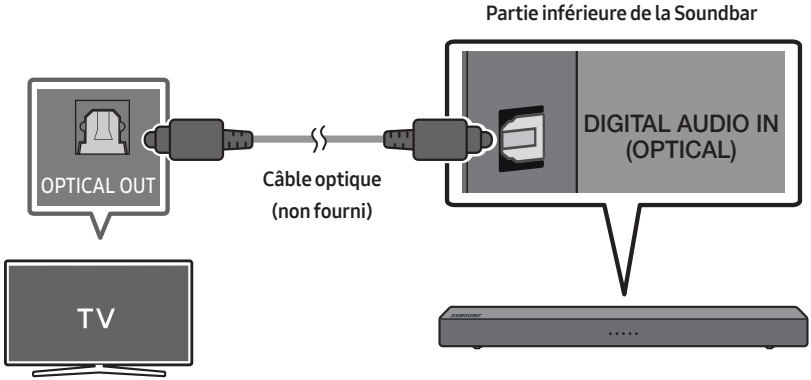

REMARQUE

- Lorsque les signaux de diffusion sont Dolby Digital et le réglage «Format audio de sortie numérique» est PCM sur votre téléviseur, il est recommandé de modifier le réglage sur Dolby Digital. Une fois le réglage modifié, vous pouvez profiter d'une meilleure qualité sonore. (Il se peut que le menu du téléviseur utilise des mots différents pour Dolby Digital et PCM en fonction du fabricant.)

Étape 2. Changer le mode de la Soundbar à D.IN

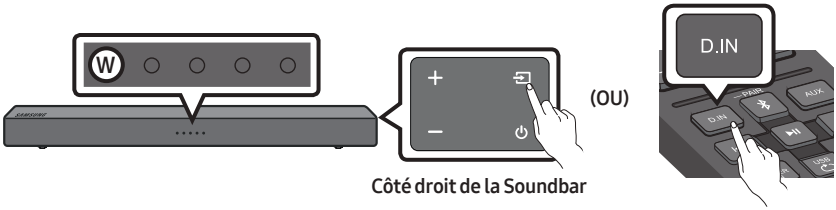

Auto Power Link

Cette fonction active automatiquement la Soundbar lorsque le téléviseur est allumé si la Soundbar est connectée au téléviseur via un câble optique (non fourni).

Appuyez sur la touche AUTO POWER ON de la télécommande pour activer cette fonction.

- Par défaut, la fonction Auto Power Link est réglée sur ACTIVÉ. (Pour désactiver cette fonction, appuyez sur la touche AUTO POWER OFF de la télécommande.)
- Selon l'appareil connecté, il se peut que Auto Power Link ne fonctionne pas.
- Cette fonction est disponible uniquement en mode «**D.IN**».

Mode	Touche de télécommande	Indicateur à LED
ÉTEINT	AUTO POWER OFF	Clignotement W W R
ACTIVÉ	AUTO POWER ON	Clignotement W W G

Connexion d’un téléviseur ou appareil Bluetooth via Bluetooth

Étape 1. Changer le mode de la Soundbar à «Appairage Bluetooth»

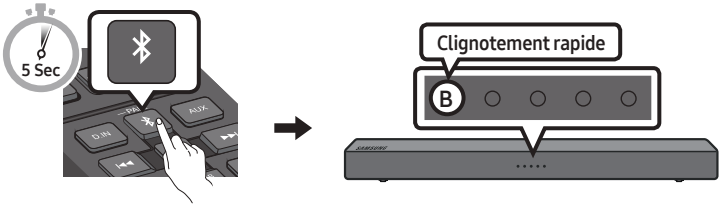

Étape 2. Sélectionner la Soundbar dans le menu de votre téléviseur ou appareil Bluetooth

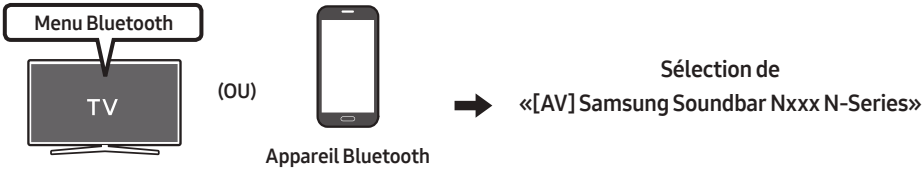

REMARQUE

– Vous ne pouvez pas connecter plusieurs téléviseurs ou appareils Bluetooth en même temps.

Étape 3. Vérifier l’état de la Soundbar

La LED bleue ne doit pas clignoter une fois la connexion Bluetooth terminée.

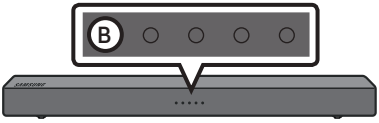

Si la connexion du téléviseur ou de l’appareil échoue

- Si une liste de Soundbars précédemment connectées apparaît dans la liste des appareils de votre téléviseur ou appareil Bluetooth, supprimez-la. (Par ex. «**[AV] Samsung Soundbar Nxxx N-Series**»)
- Ensuite, répétez les étapes 1 à 3.

Déconnexion de la Soundbar à partir du téléviseur

Appuyez sur la touche sur le panneau côté droit ou la télécommande puis passez à n'importe quel mode sauf «**Bluetooth**».

- La déconnexion prend du temps parce que le téléviseur doit recevoir une réponse de la Soundbar. (Le temps requis peut varier selon le modèle de téléviseur.)
- Pour annuler la connexion Bluetooth automatique entre la Soundbar et le téléviseur, appuyez et maintenez enfoncée la touche pendant 5 secondes en mode «**Bluetooth**». La connexion au téléviseur est sur ÉTEINT.
- Pour réactiver la fonction TV Connect, appuyez et maintenez enfoncée la touche pendant 5 secondes avec la Soundbar en mode «**Bluetooth**».
- Par défaut, TV Connect est réglé sur ACTIVÉ.

Mode	Touche de télécommande	Indicateur à LED
TV Connect-ÉTEINT	5 Sec	Clignotement B W W R
TV Connect-ACTIVÉ	5 Sec	Clignotement B W W G

REMARQUES

- Si un code PIN est demandé lors de la connexion d'un appareil Bluetooth, saisissez <0000>.
- En mode de connexion Bluetooth, la connexion Bluetooth sera perdue si la distance entre la Soundbar et l'appareil Bluetooth dépasse 10 m.
- La Soundbar s'éteint automatiquement après 5 minutes en état Prêt.
- Il se peut que la Soundbar ne puisse pas effectuer correctement la recherche Bluetooth ou la connexion dans les circonstances suivantes:
  - En cas de champ électrique puissant autour de la Soundbar.
  - En cas d'appariement simultané de plusieurs appareils Bluetooth avec la Soundbar.
  - Si l'appareil Bluetooth est éteint, non installé, ou présente un dysfonctionnement.
- Les appareils qui génèrent des ondes électromagnétiques doivent être conservés à distance de l'unité principale Soundbar - par ex. des micro-ondes, des appareils LAN sans fil, etc.
- Le Soundbar prend en charge les données SBC (44,1 kHz, 48 kHz).
- Effectuez uniquement la connexion à un périphérique Bluetooth qui prend en charge la fonction A2DP (AV).
- Vous ne pouvez pas connecter le Soundbar à un périphérique Bluetooth qui prend en charge uniquement la fonction HF (Hands Free).

- Lorsque vous avez apparié la barre audio à un périphérique Bluetooth, sélectionner «**[AV] Samsung Soundbar Nxxx N-Series**» parmi la liste des périphériques connectés à ce périphérique placera automatiquement la barre audio en mode «**BT**».
  - Disponible uniquement si le Soundbar est listé dans les périphériques appariés du périphérique Bluetooth. (Le périphérique Bluetooth et le Soundbar doivent être appariés au préalable au moins une fois)
- La Soundbar ne peut pas être appariée à un autre appareil Bluetooth si elle est déjà en mode Bluetooth et appariée à un appareil Bluetooth.

Activation de Bluetooth Power

Si un appareil Bluetooth précédemment apparié tente de se connecter à la Soundbar lorsque la fonction Bluetooth Power est activée et que la Soundbar est éteinte, la Soundbar s'allume automatiquement.
Appuyez sur la touche AUTO POWER ON et maintenez-la enfoncée pendant plus de 5 secondes sur la télécommande pendant que la Soundbar est sous tension.

- Par défaut, la fonction Bluetooth Power est réglée sur Activé.

À propos du Bluetooth

Le système Bluetooth est une technologie qui permet de connecter facilement entre eux des périphériques compatibles Bluetooth à l'aide d'une liaison sans fil courte distance.

- Ce périphérique Bluetooth peut générer du bruit ou créer des dysfonctionnements en fonction des conditions d'utilisation lorsque:
  - Une partie du corps de l'appareil est en contact avec le système de réception/transmission du périphérique Bluetooth ou du système Soundbar.
  - Il est soumis à des variations électriques provenant d'obstructions provoquées par un mur, un coin ou des cloisonnements de bureaux.
  - Il est exposé à des interférences électriques provenant d'appareils utilisant la même bande de fréquences (exemple : équipements médicaux, fours à micro-ondes et réseaux LAN sans fil).
- Associer le système Soundbar et le périphérique Bluetooth tout en maintenant une faible distance.
- Plus la distance est grande entre l'Soundbar et le périphérique Bluetooth, plus la qualité de la transmission se dégrade. Si la distance excède la plage opérationnelle Bluetooth, la connexion est perdue.
- Dans les zones où la réception est faible, la connexion Bluetooth peut ne pas fonctionner correctement.
- La connexion Bluetooth ne fonctionne que lorsqu'elle est proche de l'appareil. La connexion s'interrompt automatiquement lorsque cette plage est dépassée. Même si la distance est respectée, il est possible que la qualité sonore soit détériorée par des obstacles (ex. : murs, portes).
- Cet appareil sans fil peut causer des interférences électriques lors de son fonctionnement.

Utilisation de l’application Samsung Audio Remote

Installation de l’application Samsung Audio Remote

Pour contrôler la Soundbar depuis votre smartphone et l’application Samsung Audio Remote, téléchargez cette application sur Google Play.

Recherchez : Samsung Audio Remote

GET IT ON Google Play

Lancement de l’application Samsung Audio Remote

Pour lancer et utiliser l’application Samsung Audio Remote, appuyez sur l’icône Audio Remote sur votre téléphone, puis suivez les instructions affichées à l’écran.

- L’application Samsung Audio Remote n’est compatible qu’avec les téléphones portables Android qui exécutent la version 3.0 d’Android ou une version ultérieure.

06 CONNEXION À UN APPAREIL EXTERNE

Raccordez un appareil externe via un câble optique ou câble analogique pour écouter le son de l'appareil externe via la Soundbar.

Connexion à l'aide d'un câble Optique

Étape 1. Connecter à l'aide d'un câble optique

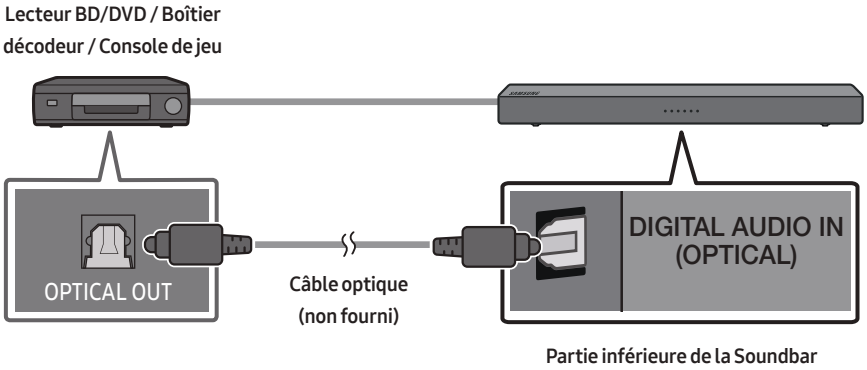

Étape 2. Changer le mode de la Soundbar à D.IN

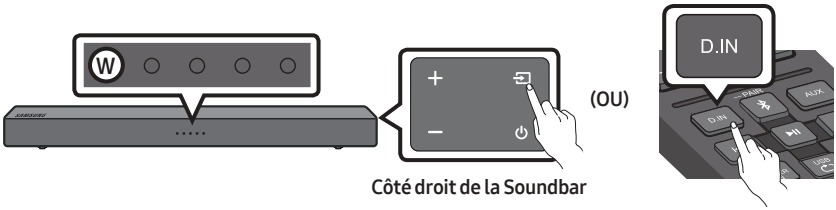

Connexion à l'aide d'un câble audio analogique (AUX)

Étape 1. Connecter à l'aide d'un câble audio analogique (AUX)

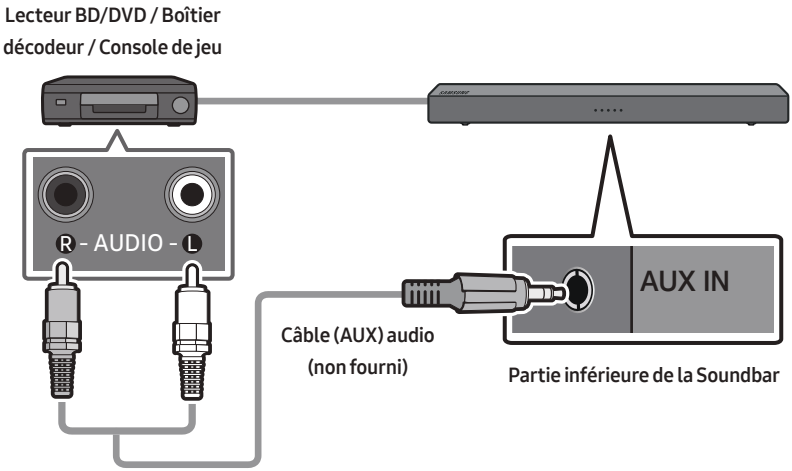

Étape 2. Changer le mode de la Soundbar à AUX

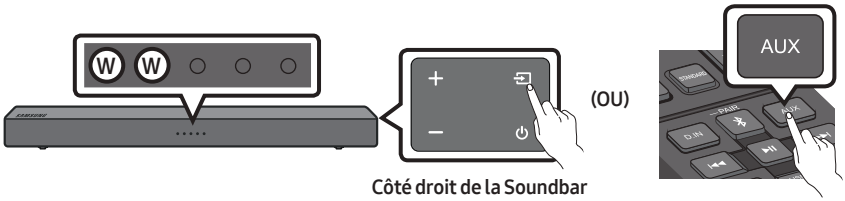

07 CONNEXION D'UN PÉRIPHÉRIQUE DE STOCKAGE USB

Étape 1. Connecter une clé USB

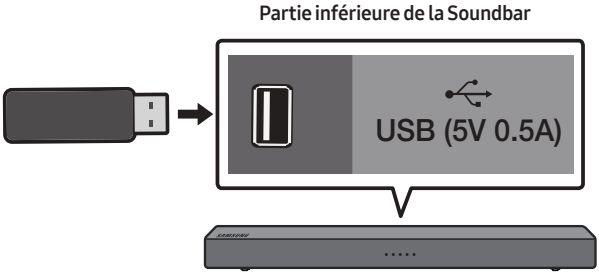

REMARQUE

– La Soundbar s'éteint automatiquement (Arrêt automatique) si vous ne connectez pas de périphérique USB à la Soundbar dans les 5 minutes.

Étape 2. Changer le mode de la Soundbar à USB

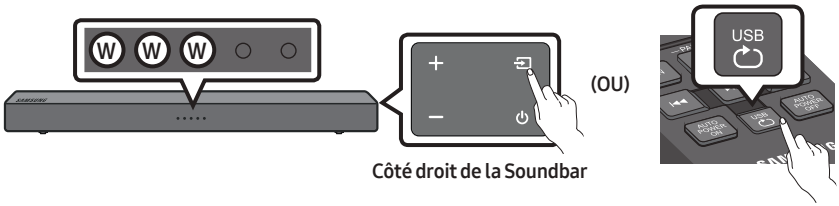

Réglage des options de lecture à répétition

Lorsque la Soundbar est en mode «**USB**», chaque fois que vous appuyez sur la touche USB, le mode «**USB**» commute la lecture des pistes dans l'ordre suivant : **Répétition** - **Désactivé** > **Répétition** - **un morceau** > **Répétition** - **Tous les morceaux** > **Répétition** - **Aléatoire**.
Consultez le tableau ci-dessous pour plus de détails.

Mode	Touche de télécommande	Indicateur à LED
Répétition - Désactivé		
Répétition - un morceau		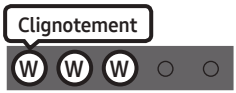
Répétition - Tous les morceaux		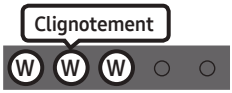
Répétition - Aléatoire		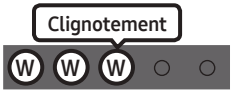

Liste de compatibilités

Extension	Codec	Débit d'échantillonnage	Débit binaire
***.mp3**	MPEG 1 Layer2	16 ~ 48 KHz	80 ~ 320 kbps
	MPEG 1 Layer3	16 ~ 48 KHz	80 ~ 320 kbps
	MPEG 2 Layer3	16 ~ 48 KHz	80 ~ 320 kbps
	MPEG 2.5 Layer3	16 ~ 48 KHz	80 ~ 320 kbps
***.wma**	Wave_Format_MSAudio1	16 ~ 48 KHz	56 ~ 128 kbps
	Wave_Format_MSAudio2	16 ~ 48 KHz	56 ~ 128 kbps
***.aac**	AAC	16 ~ 96 KHz	48 ~ 320 kbps
	AAC-LC	16 ~ 96 KHz	128 ~ 192 kbps 5,1 canaux 320 kbps
	HE-AAC	24 ~ 96 KHz	48 ~ 64 kbps 5,1 canaux 160 kbps
***.wav**	-	16 ~ 48 KHz	jusqu'à 3000 kbps
***.flac**	FLAC 1.1.0, FLAC 1.2.1	16 ~ 96 KHz	jusqu'à 3000 kbps

- Si votre périphérique USB contient trop de dossiers et de fichiers, la Soundbar mettra peut-être du temps à accéder à vos fichiers et à les lancer.

08 INSTALLATION DU SUPPORT MURAL (EN OPTION)

Précautions d'installation

- Installez sur un mur vertical uniquement.
- N'installez pas dans un endroit à température élevée ou humide.
- Vérifiez si le mur est suffisamment robuste pour supporter le poids du produit.
  Sinon, renforcez le mur ou choisissez un autre point d'installation.
- Achetez et utilisez les vis de fixation ou les ancrages appropriés pour le type de mur dont vous disposez (plaque de plâtre, plaque métallique, bois, etc.). Si possible, fixez les vis portantes dans les poteaux.
- Achetez les vis de support mural selon le type et l'épaisseur du mur sur lequel vous souhaitez monter la Soundbar.
  - Diamètre: M4
  - Longueur: 35 mm ou plus recommandés.
- Connectez les câbles depuis l'unité aux appareils externes avant d'installer la Soundbar sur le mur.
- Assurez-vous que l'unité est éteinte et débranchée avant de l'installer. Sinon, cela pourrait provoquer un choc électrique.

Composants de fixation au mur

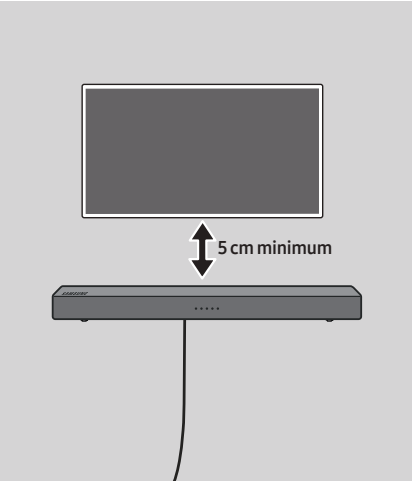

Pour une installation sur des murs en béton (non fourni)

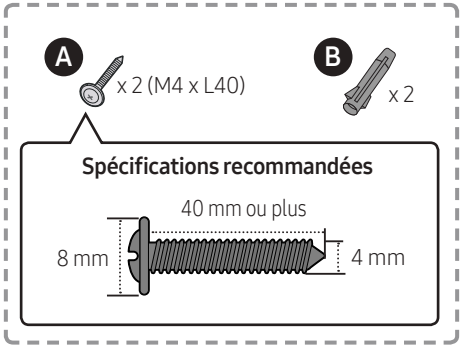

REMARQUE

- Les installations sur d'autres types de murs nécessiteront différents types de vis.

1.

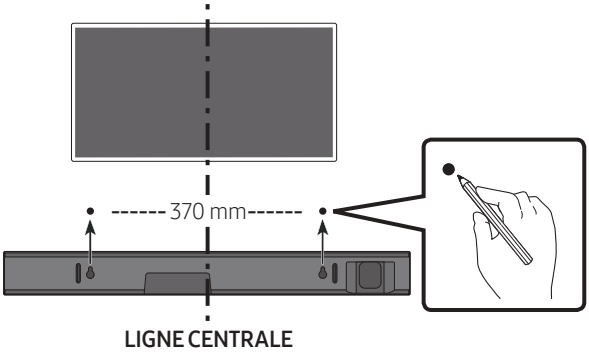

REMARQUES

- Si votre téléviseur est monté sur le mur, installez la Soundbar à au moins 5 cm sous le téléviseur.
- Utilisez un crayon pour marquer les positions des trous.

2.

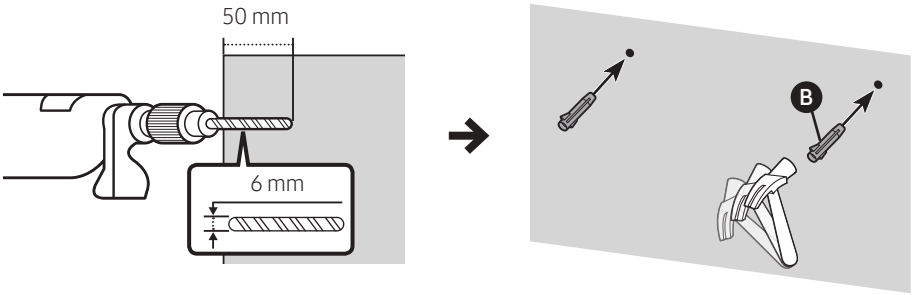

REMARQUE IMPORTANTE

- La méthode d'installation illustrée ici est destinée aux murs EN BÉTON. Les méthodes d'installation varieront selon le type de mur. Pour l'installation sur cloison sèche, nous recommandons vivement de percer des trous de soutien de vis dans les montants en bois sous-jacents.

3.

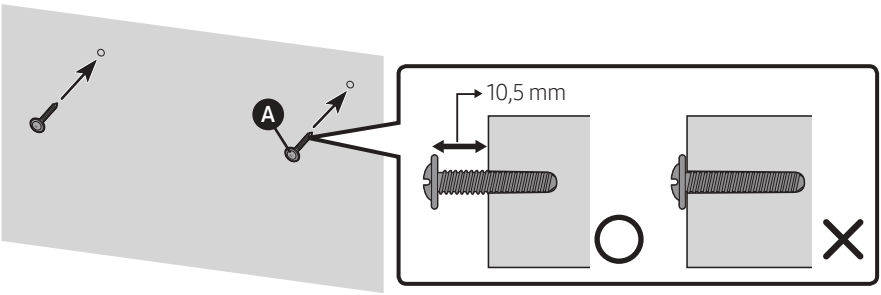

4.

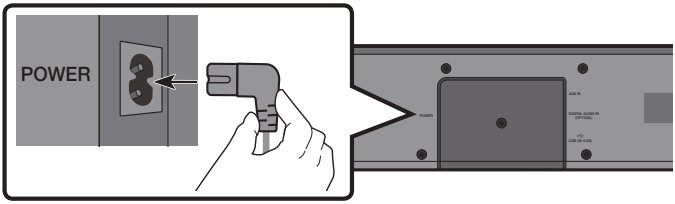

5.

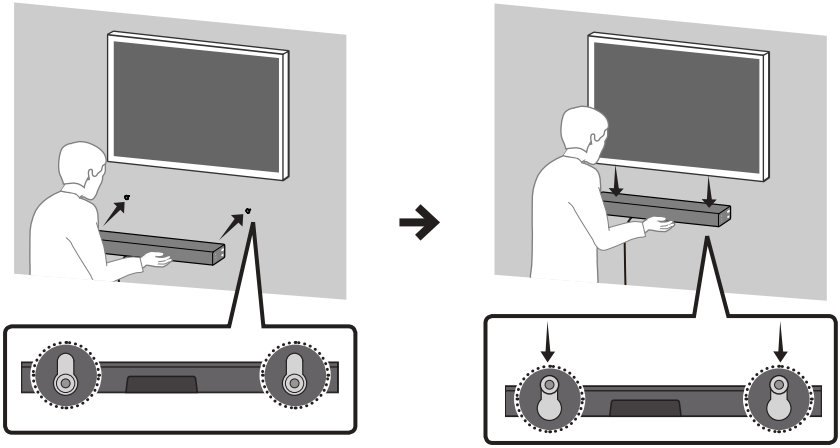

REMARQUE

– Les supports pour l'installation murale sont intégrés au dos de la Soundbar.

⚠ **ATTENTION**

– Appuyez sur la Soundbar avec suffisamment de force pour la fixer au mur. Si la Soundbar n'est pas solidement fixée au mur, elle pourrait se détacher accidentellement et entraîner des blessures corporelles.
– Ne heurtez pas et ne donnez pas de coups à la Soundbar (en particulier par le bas). L'impact pourrait détacher la Soundbar du mur et entraîner des blessures corporelles.

09 MISE À JOUR DU LOGICIEL

Samsung peut proposer des mises à jour pour le microprogramme du système de la Soundbar prochainement.

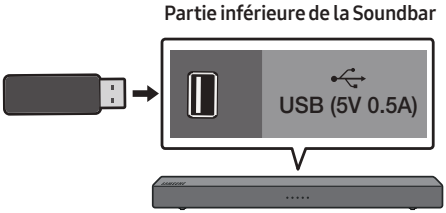

Si une mise à jour est proposée, vous pouvez mettre à jour le microprogramme en connectant le périphérique USB contenant la mise à jour du microprogramme enregistré au port USB de votre Soundbar. Pour plus d'informations sur comment télécharger des fichiers de mise à jour, rendez-vous sur le site Samsung Electronics (www.samsung.com → Support).
Ensuite, saisissez ou sélectionnez le modèle de votre Soundbar, sélectionnez Software & Apps, puis Downloads. Notez que les noms d'option peuvent varier.

Procédure de mise à jour

1. Suivez les étapes ci-dessous pour télécharger le logiciel du produit :
   Rendez-vous sur le site Web Samsung sur (samsung.com) → recherchez le nom du modèle - sélectionnez l'option de menu d'assistance client (le nom de l'option est sujet à modifications)
2. Sauvegardez le logiciel téléchargé sur une clé USB et sélectionnez «Extraire ici» pour dézipper le fichier.
3. Éteignez la Soundbar et connectez la clé USB contenant la mise à jour du logiciel au port USB.
4. Débranchez le cordon électrique, rebranchez-le, puis allumez la Soundbar.
5. Allumez la Soundbar et sélectionnez le mode USB. Dans les 3 minutes, les 4 LED blanches s'allument et la mise à jour commence.
6. Lorsque la mise à jour est terminée, la Soundbar s'éteint. Appuyez sur la touche ▶II de la télécommande pendant 5 secondes. Toutes les LED clignotent 2 fois puis la Soundbar s'éteint.
   La mise à jour est terminée.
   - Si la mise à jour du micrologiciel échoue, vous pouvez exécuter à nouveau la mise à jour.

Si la mise à jour échoue

1. Éteignez la Soundbar, déconnectez et ensuite reconnectez le périphérique de stockage qui contient le fichier de mise à jour au port USB de la Soundbar.
2. Débranchez le cordon d'alimentation de la Soundbar, rebranchez-le, puis allumez la Soundbar.
   - La mise à jour du micrologiciel peut ne pas se faire correctement si les fichiers audio reconnus par la Soundbar sont stockés dans le périphérique de stockage.
   - N'éteignez pas l'appareil et ne retirez pas le périphérique USB lorsque les mises à jour sont en train d'être appliquées. L'unité principale s'éteindra automatiquement après avoir terminé la mise à jour du micrologiciel.
   - Lorsque la mise à jour est terminée, la configuration de l'utilisateur de la Soundbar est réinitialisée. Nous vous recommandons d'écrire vos paramètres pour pouvoir les rétablir après la mise à jour. Si la mise à jour du logiciel échoue, contrôlez si la clé USB est défectueuse.
   - Les utilisateurs de Mac OS doivent utiliser MS-DOS (FAT) comme format USB.
   - L'exécution de la mise à jour via USB peut ne pas être possible en fonction du fabricant du périphérique de stockage.

10 DÉPANNAGE

Avant de contacter l'assistance, veuillez lire ce qui suit.

L'unité ne s'allume pas.
Le cordon d'alimentation est-il branché dans la prise murale? ➞ Branchez la fiche secteur sur la prise.
Une fonction ne répond pas lorsque la touche est enfoncée.
De l'électricité statique est-elle présente dans l'air? ➞ Débranchez la fiche secteur et rebranchez-la.
Des distorsions sonores se font entendre en mode BT.
➞ Consultez les sections sur la connexion Bluetooth aux pages 16 et 17.
Aucun son n'est produit.
La fonction de coupure du son est-elle activée ? ➞ Appuyez sur la touche **VOL** pour annuler cette fonction. **Le volume est-il réglé à son minimum ?** ➞ Réglez le volume.
La télécommande ne fonctionne pas.
La pile est-elle déchargée ? ➞ Remplacez avec des piles neuves. **Est-ce que la distance entre la télécommande et l'unité principale Soundbar est trop grande ?** ➞ Rapprochez la télécommande de l'unité principale Soundbar.

11 LICENCE

DOLBY AUDIO

Manufactured under license from Dolby Laboratories. Dolby, Dolby Audio, Pro Logic, and the double-D symbol are trademarks of Dolby Laboratories.

dts 2.0 Channel

For DTS patents, see http://patents.dts.com. Manufactured under license from DTS Licensing Limited. DTS, the Symbol, DTS in combination with the Symbol, and DTS 2.0 Channel are registered trademarks or trademarks of DTS, Inc. in the United States and/or other countries. © DTS, Inc. All Rights Reserved.

12 AVIS DE LICENCE LIBRE

Pour toute requête et demande concernant les sources ouvertes, contactez Samsung via e-mail à l'adresse (oss.request@samsung.com).

13 REMARQUE IMPORTANTE À PROPOS DU SERVICE

- Les figures et les illustrations du présent Manuel d'utilisation sont fournies à titre de référence uniquement et peuvent différer de l'apparence du produit réel.
- Des frais supplémentaires pourront vous être facturés dans les cas suivants :
  (a) Vous demandez l'intervention d'un ingénieur, mais il s'avère que l'appareil ne présente aucune anomalie (par ex. vous n'avez pas lu ce Manuel d'utilisation).
  (b) Vous portez l'unité à un centre de réparation, mais il s'avère que celle-ci ne présente aucune défaillance (par ex. vous n'avez pas lu ce Manuel d'utilisation).
- Le montant de ces frais administratifs vous sera notifié avant que tout travail ou toute visite à votre domicile ne soit effectuée).

14 SPÉCIFICATIONS ET GUIDE

Spécifications

Nom du modèle	HW-N300
USB	5V/0,5A
Poids	2,0 kg
Dimensions (L x H x P)	641,0 x 65,0 x 107,0 mm
Plage de températures en fonctionnement	+5°C à +35°C
Plage d'humidité en fonctionnement	10 % ~ 75 %
Formats de lecture pris en charge (Le son DTS 2.0 est lu au format DTS.)	LPCM 2ch, Dolby Audio™ (prise en charge de Dolby® Digital), DTS
PUISSANCE DE SORTIE DE L'APPAREIL SANS FIL Puissance de transmission BT max.	100 mW à 2,4 GHz – 2,4835 GHz

Consommation électrique totale en veille (W)	1,0W
Désactivation du Bluetooth	Appuyez et maintenez enfoncée la touche AUTO POWER OFF pendant plus de 5 secondes pour désactiver la fonction Bluetooth Power.
Activation du Bluetooth	Appuyez et maintenez enfoncée la touche AUTO POWER ON pendant plus de 5 secondes pour activer la fonction Bluetooth Power.

REMARQUES

– Samsung Electronics Co., Ltd se réserve le droit de modifier les caractéristiques sans préavis.
– Le poids et les dimensions sont approximatifs.

- Samsung Electronics déclare par la présente que cet équipement est conforme à la directive 2014/53/UE.
  Le texte complet de la déclaration de conformité de l'UE est disponible à l'adresse Internet suivante : http://www.samsung.com, puis allez dans Assistance > Sélectionner un produit et saisissez le nom de modèle. Cet équipement peut fonctionner dans tous les pays de l'Union européenne.

[Elimination des batteries de ce produit]

(Applicable aux pays disposant de systèmes de collecte séparés)
Le symbole sur la batterie, le manuel ou l'emballage indique que les batteries de ce produit ne doivent pas être éliminées en fin de vie avec les autres déchets ménagers. L'indication éventuelle des symboles chimiques Hg, Cd ou Pb signifie que la batterie contient des quantités de mercure, de cadmium ou de plomb supérieures aux niveaux de référence stipulés dans la directive CE 2006/66.
Si les batteries ne sont pas correctement éliminées, ces substances peuvent porter préjudice à la santé humaine ou à l'environnement.
Afin de protéger les ressources naturelles et d'encourager la réutilisation du matériel, veillez à séparer les batteries des autres types de déchets et à les recycler via votre système local de collecte gratuite des batteries.

Les bons gestes de mise au rebut de ce produit (Déchets d'équipements électriques & électroniques)

(Applicable aux pays disposant de systèmes de collecte séparés)
Ce symbole sur le produit, ses accessoires ou sa documentation indique que ni le produit, ni ses accessoires électroniques usagés (chargeur, casque audio, câble USB, etc.) ne peuvent être jetés avec les autres déchets ménagers. La mise au rebut incontrôlée des déchets présentant des risques environnementaux et de santé publique, veuillez séparer vos produits et accessoires usagés des autres déchets. Vous favoriserez ainsi le recyclage de la matière qui les compose dans le cadre d'un développement durable.
Les particuliers sont invités à contacter le magasin leur ayant vendu le produit ou à se renseigner auprès des autorités locales pour connaître les procédures et les points de collecte de ces produits en vue de leur recyclage. Les entreprises et particuliers sont invités à contacter leurs fournisseurs et à consulter les conditions de leur contrat de vente. Ce produit et ses accessoires ne peuvent être jetés avec les autres déchets.

Pour obtenir des informations sur les engagements environnementaux de Samsung et sur les obligations réglementaires spécifiques à l'appareil, par ex. la réglementation REACH WEEE, rendez-vous sur :
http://www.samsung.com/uk/aboutsamsung/samsungelectronics/corporatecitizenship/data_corner.html

INFORMAZIONI SULLA SICUREZZA

NORME PER LA SICUREZZA

PER RIDURRE I RISCHI DI FOLGORAZIONE, NON RIMUOVERE IL COPERCHIO (O IL RETRO), ALL'INTERNO NON VI SONO PARTI RIPARABILI DALL'UTENTE. PER L'ASSISTENZA TECNICA FARE RIFERIMENTO A PERSONALE QUALIFICATO.

	ATTENZIONE **RISCHIO DI FOLGORAZIONE. NON APRIRE.**
	Questo simbolo indica che all'interno sono presenti tensioni pericolose. E' pericoloso toccare in qualsiasi modo le parti interne di questo prodotto.
	Questo simbolo indica la disponibilità di informazioni importanti nella letteratura del prodotto relative al funzionamento e alla manutenzione del dispositivo.
	Prodotto di Classe II: Questo simbolo indica che il prodotto non necessita di una connessione di sicurezza alla terra.
~	Tensione CA: Questo simbolo indica che la tensione contrassegnata con questo simbolo è di tipo CA.
⎓	Tensione CC : Questo simbolo indica che la tensione contrassegnata con questo simbolo è di tipo CC.
	Attenzione, consultare le Istruzioni per l'uso: Questo simbolo indica all'utente la necessità di consultare il manuale dell'utente per ottenere ulteriori informazioni sulla sicurezza.

AVVERTENZA

- Per ridurre i rischi d'incendio e di scosse elettriche non esporre l' apparecchio a pioggia o umidità.

ATTENZIONE

- PER EVITARE SCOSSE ELETTRICHE, INSERIRE CORRETTAMENTE E COMPLETAMENTE LA SPINA.
- Questo dispositivo deve essere sempre collegato ad una presa elettrica dotata di messa a terra di protezione.
- Per scollegare il dispositivo dalla rete elettrica, lo spinotto deve essere estratto dalla presa, pertanto esso deve essere facilmente raggiungibile.
- Non schizzare o sgocciolare liquidi sull'apparecchio. Non sistemare oggetti pieni di liquidi, come dei vasi, sull'apparecchio.
- Per spegnere completamente l'apparecchio, estrarre la spina di alimentazione dalla presa di rete.
  Di conseguenza, la spina di alimentazione deve essere facilmente e prontamente accessibile in qualsiasi momento.

PRECAUZIONI

1. Assicurarsi che l'alimentazione CA della propria abitazione sia conforme ai requisiti di potenza riportati sull'adesivo di identificazione situato sulla parte inferiore del prodotto. Installare il prodotto orizzontalmente, su un supporto adeguato (mobile), verificando che vi sia spazio sufficiente per una corretta ventilazione 7 - 10 cm. Assicurarsi che le aperture di ventilazione non siano coperte. Non sistemare l'unità su amplificatori o altri dispositivi che possono diventare caldi. Questa unità è progettata per un uso continuo. Per spegnere completamente l'unità, scollegare il connettore CA dalla presa di rete. Scollegare l'unità dalla presa se si prevede di non utilizzarla per un periodo prolungato.
2. Durante i temporali, scollegare la spina di alimentazione dalla presa. I picchi di alta tensione provocati dai fulmini potrebbero danneggiare l'unità.
3. Non esporre l'unità alla luce diretta del sole o ad altre fonti di calore. Questo potrebbe causare il surriscaldamento e il malfunzionamento dell'unità.
4. Tenere il prodotto lontano da fonti di umidità (ad es. vasi) e calore eccessivo (ad es. fuoco) o da apparecchi che generano un forte campo magnetico o elettrico. In caso di malfunzionamento dell'unità, scollegare il cavo di alimentazione dalla presa di corrente. Il prodotto non è destinato all'uso industriale. Questo prodotto è destinato esclusivamente all'uso personale. Se il prodotto o il disco vengono conservati a basse temperature, potrebbe formarsi della condensa. Trasportando l'unità in inverno, attendere circa 2 ore prima di utilizzarla, in modo che ritorni a temperatura ambiente.
5. Le batterie utilizzate con questo prodotto contengono sostanze chimiche dannose per l'ambiente. Non smaltirle con i comuni rifiuti domestici. Non gettare le batterie nel fuoco. Non cortocircuitare, smontare o surriscaldare le batterie. Una installazione scorretta delle batterie può causarne l'esplosione. Sostituire solo con batterie dello stesso tipo o equivalenti.

INFORMAZIONI SUL MANUALE

Il manuale utente è composto da due parti: il presente MANUALE UTENTE semplificato in formato cartaceo e un MANUALE COMPLETO dettagliato che è possibile scaricare.

MANUALE UTENTE
Consultare questo manuale per istruzioni di sicurezza, informazioni sull'installazione del prodotto, i componenti, i collegamenti e le specifiche del prodotto.

MANUALE COMPLETO
È possibile accedere al MANUALE COMPLETO nel centro di assistenza clienti Samsung online scansionando il codice QR. Per visualizzare il manuale sul proprio PC o dispositivo mobile, scaricarlo dal sito Web Samsung in formato documento.
(http://www.samsung.com/support)

Le caratteristiche e le specifiche sono soggette a modifiche senza preavviso.

SOMMARIO

01 Verifica dei componenti 6

Inserimento della batteria nel telecomando 6

02 Panoramica del prodotto 7

Pannello anteriore / laterale destro della Soundbar 7

Pannello inferiore della Soundbar 8

03 Il telecomando 9

Utilizzo dei pulsanti nascosti (pulsanti con più di una funzione) 10

Regolazione del volume della Soundbar tramite il telecomando di una TV 12

04 Collegamento della Soundbar 13

Collegamento alla rete elettrica 13

05 Collegamento a una TV 14

Collegamento tramite un cavo ottico 14

Connessione di una TV o di un dispositivo Bluetooth tramite Bluetooth 16

Utilizzo dell'app Samsung Audio Remote 19

06 Collegamento di un dispositivo esterno 20

Collegamento tramite un cavo ottico 20

Collegamento tramite un cavo audio analogico (AUX) 21

07 Collegamento di un dispositivo di memoria USB 22

Impostazione delle opzioni di riproduzione ripetuta 23

08 Installazione a parete (opzionale) 24

Precauzioni per l'installazione 24

Componenti per il montaggio a parete 24

09 Aggiornamento del software 27

Procedura per l'aggiornamento 27

In caso di esito negativo dell'aggiornamento 28

10 Risoluzione dei problemi 29

11 Licenza 30

12 Avviso di licenza open source 30

13 Nota importante sul servizio 30

14 Specifiche e guida 31

Specifiche 31

01 VERIFICA DEI COMPONENTI

Unità principale della Soundbar

Cavo di alimentazione

Telecomando / Batteria (AAA x 1, non disponibile in alcuni paesi)

- Manuale utente / Tagliando di garanzia / Guida alle normative vigenti (non disponibile in alcuni paesi).
- Per ulteriori informazioni sull'alimentazione e il consumo di energia, vedere l'etichetta applicata al prodotto. (Etichetta : Fondo dell'Unità Principale della Soundbar)
- Per acquistare componenti aggiuntivi o cavi opzionali, contattare un Centro servizi Samsung o l'Assistenza clienti Samsung.
- L'aspetto degli accessori può variare leggermente dalle illustrazioni riportate sopra.

Inserimento della batteria nel telecomando

Far corrispondere la polarità della batteria ai simboli indicati nel vano batteria.

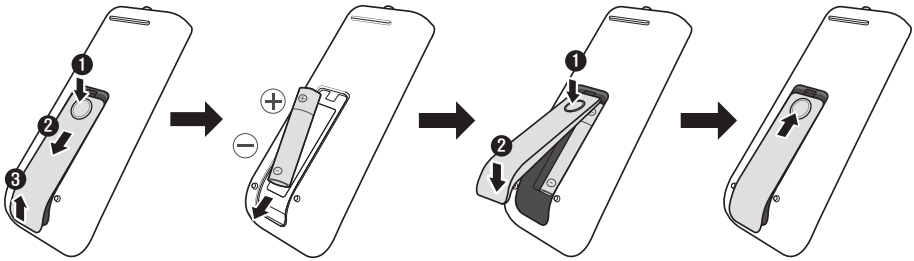

02 PANORAMICA DEL PRODOTTO

Pannello anteriore / laterale destro della Soundbar

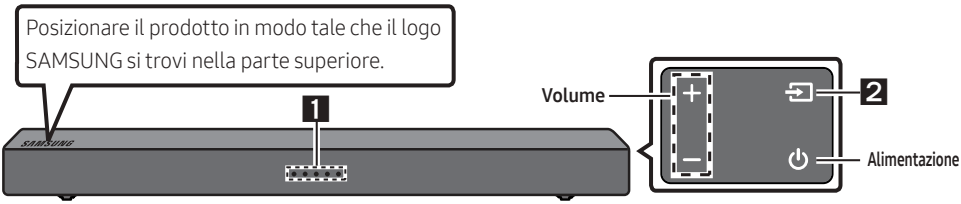

Pannello anteriore della Soundbar

Lato destro della Soundbar

1	**Indicatore a LED**	L'indicatore LED lampeggia, rimane acceso o cambia colore a seconda del modo o dello stato correnti della Soundbar. Il colore dell'indicatore LED e il numero di luci indicano il modo attivo secondo il seguente schema. (W) LED bianco (B) LED blu (R) LED rosso (G) LED verde

Modo	Tasto del telecomando	Indicatore a LED
D.IN		
Bluetooth		Stato connesso Lampeggiamento lento Stato disconnesso
Associazione Bluetooth		Lampeggiamento veloce
AUX		
USB		

2	**Sorgente**	Consente di selezionare il modo di ingresso della sorgente. (**D.IN** / **Bluetooth** / **AUX** / **USB**) • Per attivare il modo "**Associazione Bluetooth**", cambiare la sorgente passando al modo "**Bluetooth**", quindi tenere premuto il tasto per più di 5 secondi.

Pannello inferiore della Soundbar

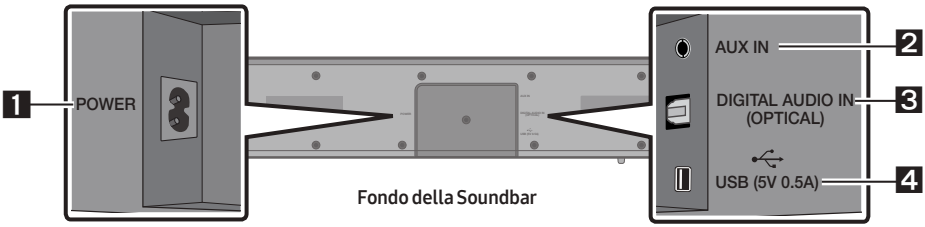

1	POWER	Collegare il cavo di alimentazione CA della Soundbar.
2	AUX	Collegare all'uscita analogica di un dispositivo esterno.
3	D.IN	Collegare all'uscita digitale (ottica) di un dispositivo esterno.
4	USB	Collegare qui un dispositivo USB per riprodurre file musicali sul dispositivo USB attraverso la Soundbar.

- Quando si inserisce il cavo CA, il tasto di accensione diventa operativo in 4 - 6 secondi.
- Quando si accende l'unità vi è un ritardo di 4 - 5 secondi prima che venga riprodotto il suono.
- Per attivare solo l'audio del Soundbar, disattivare i diffusori della TV nel menu di configurazione audio della TV. Vedere il manuale fornito con il televisore.
- Per scollegare il cavo di alimentazione da una presa a parete, tirare afferrandolo per la spina. Non tirare afferrando il cavo.
- Non collegare questa unità o altri componenti a una presa CA fino a quanto tutti i collegamenti tra i componenti sono stati completati.

03 IL TELECOMANDO

- Le immagini, i tasti e le funzioni del telecomando potrebbero variare a seconda del modello.

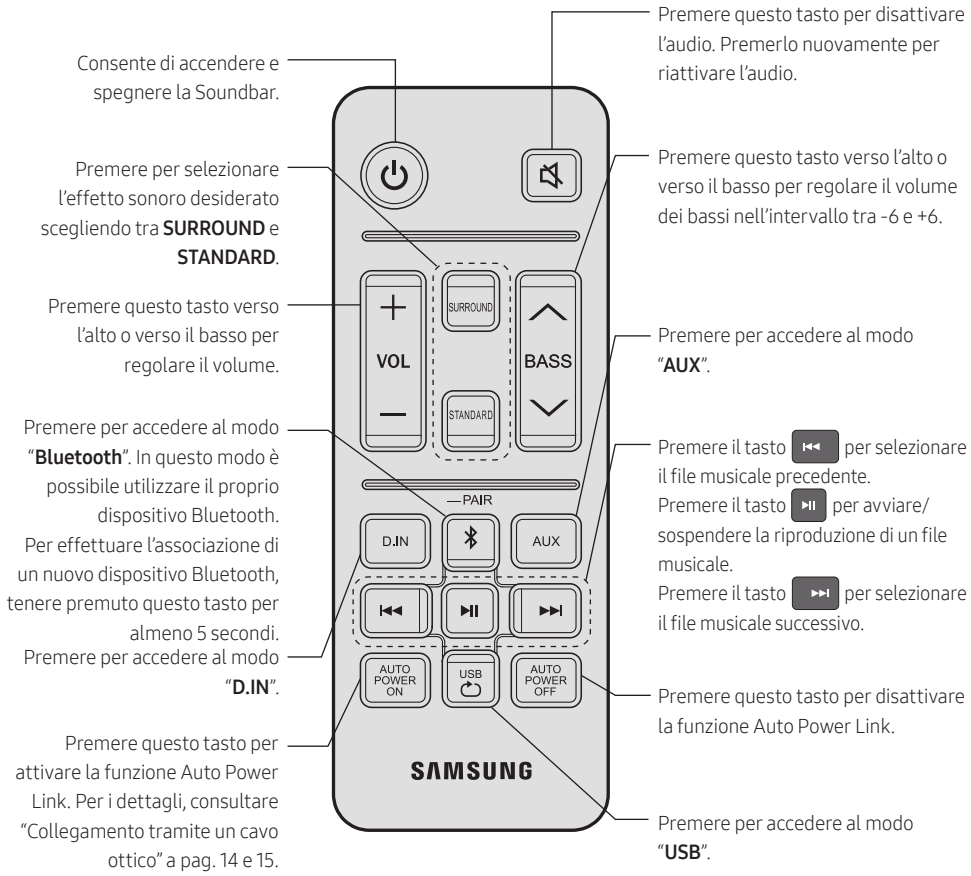

Utilizzo dei pulsanti nascosti (pulsanti con più di una funzione)

Tasto nascosto		Come utilizzare il telecomando
Tasto del telecomando	Funzione	

▶II	Accensione/ Spegnimento Auto Power Down (modalità AUX)	Nella modalità **AUX**, premere il tasto ▶II per 5 secondi in stato di accensione per attivare/disattivare la funzione Auto Power Down. L'unità si spegne automaticamente nelle seguenti situazioni.
		– **D.IN** / **BT** / **USB**Modalità **D.IN** / **BT** / **USB** : In assenza di segnale audio per 5 minuti.
		– Modalità **AUX** :
		  – Se il Cavo audio (AUX) rimane scollegato per 5 minuti.
		  – Se non si rileva input da TASTI per 8 ore quando il Cavo audio (AUX) è collegato. (La funzione Auto Power Down può essere disattivata soltanto in quel caso.)
		  – Per disattivare la funzione Auto Power Down, in modalità "**AUX**", tenere premuto il tasto ▶II per 5 secondi.
		Indicatore a LED
		Lampeggiamento ○ ○ W W G — Accensione Auto Power Down
		Lampeggiamento ○ ○ W W R — Spegnimento Auto Power Down

	TV Connect (modalità Bluetooth)	Per informazioni dettagliate su TV Connect, consultare "Disconnessione della Soundbar dalla TV" a pagina 17.
	Inizializzazione (Standby)	Premere il tasto ▶II per 5 secondi nello stato di standby / spegnimento per avviare la funzione iniziale del sistema. **Indicatore a LED** Lampeggiamento W W W W R
BASS	Accensione/ Spegnimento telecomando TV (Standby)	Per informazioni dettagliate sul telecomando TV, consultare "Regolazione del volume della Soundbar tramite il telecomando di una TV" a pagina 12.

AUTO POWER ON / AUTO POWER OFF	Accensione/ Spegnimento Bluetooth Power	Premere il tasto AUTO POWER ON o AUTO POWER OFF per 5 secondi nello stato di accensione per attivare/disattivare la funzione Bluetooth Power. **Indicatore a LED** Lampeggiamento B W G Accensione Bluetooth Power Lampeggiamento B W R Spegnimento Bluetooth Power

Regolazione del volume della Soundbar tramite il telecomando di una TV

Se si è in possesso di una TV Samsung, è possibile regolare il volume della Soundbar utilizzando il telecomando a infrarossi fornito in dotazione con la TV Samsung.

Prima di tutto utilizzare il menu della TV Samsung per impostare l'audio della TV sui diffusori esterni, dopodiché utilizzare il telecomando Samsung per controllare il volume della Soundbar. Per ulteriori informazioni, consultare il manuale utente della TV.

Il modo predefinito per questa funzione è il controllo da parte di una TV Samsung.

1. Se si possiede una TV non di marca Samsung e si desidera controllare il volume della Soundbar tramite il telecomando della propria TV, è possibile modificare le impostazioni di questa funzione tenendo premuto ripetutamente il tasto **BASS** ∧. Per fare in modo che il telecomando della propria TV regoli il volume della Soundbar, seguire i Passaggi da 1 a 3 riportati sotto.
2. Se si desidera disattivare completamente questa funzione, seguire i Passaggi 1 e 2.

	Modo	Tasto del telecomando	Indicatore a LED
1.	**Spegnimento**		Tutti i LED spenti
2.	**Modo "Non attiva"**	5 Sec	Lampeggiamento
3.	**Modo "Tutte le TV"**	5 Sec	Lampeggiamento
4.	**Modo "TV Samsung"** (Modalità predefinita)	5 Sec	Lampeggiamento

– Ogni volta che si preme il tasto **BASS** ∧ e lo si tiene premuto per 5 secondi, il modo cambia seguendo quest'ordine: "**TV Samsung**" (Modalità predefinita) → "**Non attiva**" → "**Tutte le TV**".
– I LED lampeggiano per 3~4 secondi, poi ritornano al modo di standby e spegnimento.
– Questa funzione potrebbe non essere disponibile a seconda del telecomando della TV.
– Produttori che supportano questa funzione: VIZIO, LG, Sony, Sharp, PHILIPS, PANASONIC, TOSHIBA, GRUNDIG, Hisense, RCA

04 COLLEGAMENTO DELLA SOUNDBAR

Collegamento alla rete elettrica

- Per ulteriori informazioni sulla potenza elettrica assorbita e sul consumo di energia, vedere l'etichetta applicata al prodotto. (Etichetta: Fondo dell'unità principale della Soundbar)

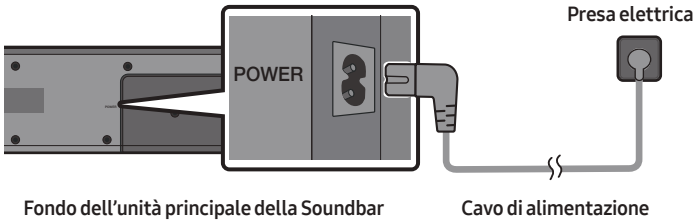

05 COLLEGAMENTO A UNA TV

È possibile ascoltare l'audio della TV dalla Soundbar grazie a connessioni cablate o wireless.

- Quando la Soundbar è collegata a specifici modelli di televisore Samsung, è possibile controllarla utilizzando il telecomando della TV.
  - Questa funzione è supportata dalle Smart TV Samsung del 2017 e successive che sono in grado di supportare il Bluetooth quando si collega la Soundbar alla TV con un cavo ottico.
  - Questa funzione consente inoltre di utilizzare il menu della TV per regolare il campo sonoro e diverse impostazioni, oltre al volume e alla funzione di muto.

Collegamento tramite un cavo ottico

Passaggio 1. Collegare un cavo ottico

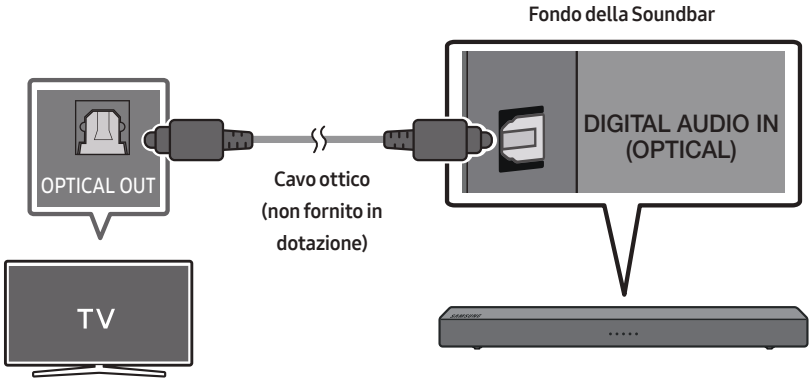

NOTA

- Quando i segnali di radiodiffusione sono di tipo Dolby Digital e nella TV il "Formato audio dell'uscita digitale" è impostato su PCM, si raccomanda di modificare l'impostazione passando a Dolby Digital. Una volta modificata l'impostazione, è possibile godere di una qualità audio più elevata. (Sul menu del TV le diciture per Dolby Digital e PCM potrebbero essere diverse a seconda del produttore del TV.)

Passaggio 2. Cambiare il modo della Soundbar passando a D.IN

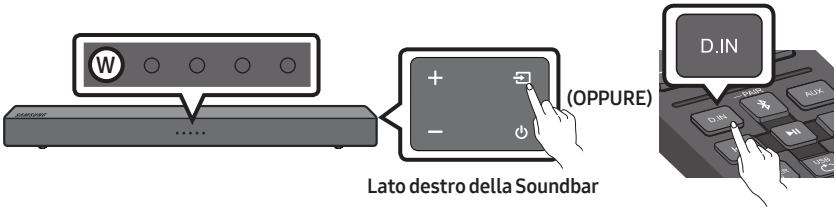

Auto Power Link

Questa funzione si attiva automaticamente nella Soundbar all'accensione della TV se la Soundbar è collegata alla TV tramite un cavo ottico (non fornito in dotazione).

Premere il tasto AUTO POWER ON del telecomando per attivare questa funzione.

- Per impostazione predefinita, Auto Power Link è impostato su Attiva. (Per disattivare la funzione, premere il tasto AUTO POWER OFF del telecomando.)
- Auto Power Link potrebbe non funzionare a seconda del dispositivo connesso.
- Questa funzione è disponibile solamente nel modo "**D.IN**".

Modo	Tasto del telecomando	Indicatore a LED
Non attiva	AUTO POWER OFF	Lampeggiamento W W R
Attiva	AUTO POWER ON	Lampeggiamento W W G

Connessione di una TV o di un dispositivo Bluetooth tramite Bluetooth

Passaggio 1. Cambiare il modo della Soundbar passando a “Associazione Bluetooth”

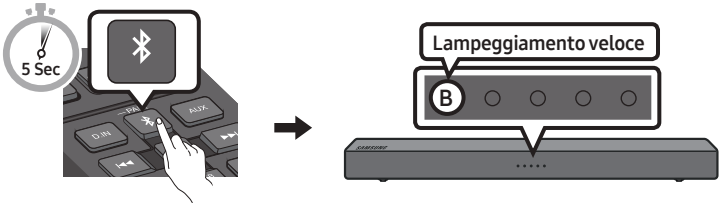

Passaggio 2. Selezionare la Soundbar nel menu della TV o del dispositivo Bluetooth

NOTA

– Non è possibile connettere più di una TV o di un dispositivo Bluetooth alla volta.

Passaggio 3. Verificare lo stato della Soundbar

Il LED blu non dovrebbe lampeggiare una volta completata la connessione Bluetooth.

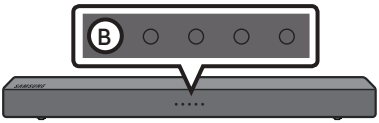

In caso di mancata connessione della TV o del dispositivo

- Se nell’elenco dispositivi della TV o del dispositivo Bluetooth figura la voce di una Soundbar connessa in precedenza, eliminarla. (Per es. “**[AV] Samsung Soundbar Nxxx N-Series**”)
- Quindi ripetere i passaggi da 1 a 3.

Disconnessione della Soundbar dalla TV

Premere il tasto sul pannello laterale destro o sul telecomando e passare a un modo qualsiasi eccetto “**Bluetooth**”.

- La disconnessione richiede tempo perché è necessario che la TV riceva una risposta dalla Soundbar. (Il tempo necessario può variare a seconda del modello di TV.)
- Per annullare la connessione Bluetooth automatica tra la Soundbar e la TV, tenere premuto il tasto per 5 secondi nel modo “**Bluetooth**”. TV Connect non è attivo.
- Per riattivare TV Connect, tenere premuto il tasto per 5 secondi con la Soundbar nel modo “**Bluetooth**”.
- Per impostazione predefinita, TV Connect è impostato su Attiva.

Modo	Tasto del telecomando	Indicatore a LED
TV Connect-Non attiva		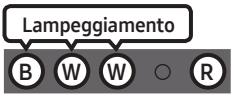
TV Connect-Attiva		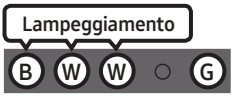

NOTE

- Se viene richiesto un codice PIN durante la connessione a un dispositivo Bluetooth, immettere <0000>.
- Nel modo di connessione Bluetooth, la connessione Bluetooth viene persa se la distanza tra la Soundbar e il dispositivo Bluetooth supera i 10 m.
- La Soundbar si spegne automaticamente dopo 5 minuti nello stato Pronto.
- La Soundbar potrebbe non essere in grado di effettuare la ricerca o la connessione Bluetooth correttamente nelle seguenti condizioni:
  - Se la Soundbar è circondata da un potente campo elettrico.
  - Se si effettua l’associazione di diversi dispositivi Bluetooth con la Soundbar in contemporanea.
  - Se il dispositivo Bluetooth è spento, fuori posto o presenta malfunzionamenti.
- I dispositivi elettronici potrebbero causare interferenze radio. I dispositivi che generano onde elettromagnetiche, come ad esempio forni a microonde, LAN wireless e così via, devono essere tenuti lontano dall’unità principale della Soundbar.
- Il Soundbar supporta i dati SBC (44,1kHz, 48kHz).
- Effettuare il collegamento esclusivamente a un dispositivo Bluetooth che supporti la funzione A2DP (AV).
- Non è possibile collegare il Soundbar a un dispositivo Bluetooth che supporta soltanto la funzione HF (Hands Free).

- Una volta stabilito il collegamento tra la Soundbar e un dispositivo Bluetooth, selezionando "**[AV] Samsung Soundbar Nxxx N-Series**" dall'elenco dei dispositivi trovati, la Soundbar passa automaticamente al modo "**BT**".
  - Disponibile solo se il Soundbar è elencato tra i dispositivi collegati al dispositivo Bluetooth. (Il dispositivo Bluetooth e il Soundbar devono essere stati collegati in precedenza almeno una volta).
- La Soundbar non può essere abbinata a un altro dispositivo Bluetooth se è gia in modalità Bluetooth e abbinata a un altro dispositivo Bluetooth.

Accensione Bluetooth Power

Se un dispositivo Bluetooth precedentemente associato cerca di associarsi alla Soundbar quando la funzione Bluetooth Powerè attiva e la Soundbar è spenta, la Soundbar si accende automaticamente. Tenere premuto il tasto AUTO POWER ON sul telecomando per più di 5 secondi mentre si accende la Soundbar.

- Per impostazione predefinita, la funzione Bluetooth Power è impostata su Attiva.

Ulteriori informazioni sul Bluetooth

Bluetooth è una tecnologia che permette di collegare facilmente tra di loro dispositivi compatibili con Bluetooth attraverso una connessione wireless a breve raggio.

- Il dispositivo Bluetooth può provocare rumorosità o malfunzionamenti, a seconda delle condizioni di utilizzo, se:
  - Una parte del corpo è a contatto con il sistema di ricezione / di trasmissione del dispositivo Bluetooth o dell'Soundbar.
  - È soggetto a variazioni elettriche dovute a interferenze derivanti da riflessioni dei segnali su pareti, spigoli o tramezzature d'ufficio.
  - È esposto a interferenze elettriche derivanti da dispositivi della stessa banda di frequenza, incluse apparecchiature mediche, forni a microonde e LAN wireless.
- Collegare l'Soundbar al dispositivo Bluetooth mantenendo una distanza ravvicinata.
- Maggiore è la distanza tra l'Soundbar e il dispositivo Bluetooth, peggiore è la qualità.
  Se la distanza supera il raggio d'azione del Bluetooth, la connessione si interrompe.
- In aree a bassa sensibilità di ricezione, la connessione Bluetooth potrebbe non funzionare correttamente.
- Il collegamento Bluetooth funziona solo nelle vicinanze del dispositivo. La connessione viene automaticamente interrotta se la distanza è superiore a questo limite. La qualità del suono si riduce in presenza di ostacoli quali pareti o porte, anche entro il limite indicato.
- Questo dispositivo wireless potrebbe causare interferenze elettriche durante il suo funzionamento.

Utilizzo dell’app Samsung Audio Remote

Installazione dell’app Samsung Audio Remote

Per controllare la Soundbar con il dispositivo smart e l’app Samsung Audio Remote, scaricare l’app Samsung Audio Remote da Google Play.

Ricerca di mercato : Samsung Audio Remote

GET IT ON Google Play

Avvio dell’app Samsung Audio Remote

Per avviare e utilizzare l’app Samsung Audio Remote, toccare l’icona Audio Remote sul dispositivo smart e seguire le istruzioni su schermo.

- L’app Samsung Audio Remote è compatibile solo con telefoni cellulari Android e dispositivi mobili con Android OS 3.0 o versioni successive.

06 COLLEGAMENTO DI UN DISPOSITIVO ESTERNO

È possibile connettersi a un dispositivo esterno tramite una cavo ottico o cavo analogico per riprodurre l'audio del dispositivo esterno tramite la Soundbar.

Collegamento tramite un cavo ottico

Passaggio 1. Collegare tramite un cavo ottico

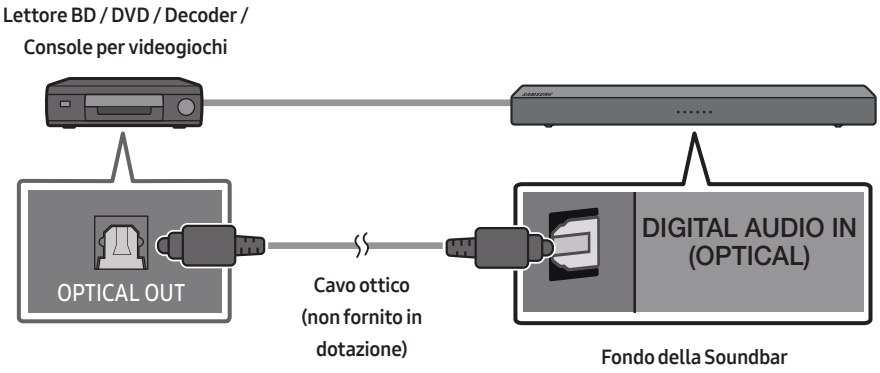

Passaggio 2. Cambiare il modo della Soundbar passando a D.IN

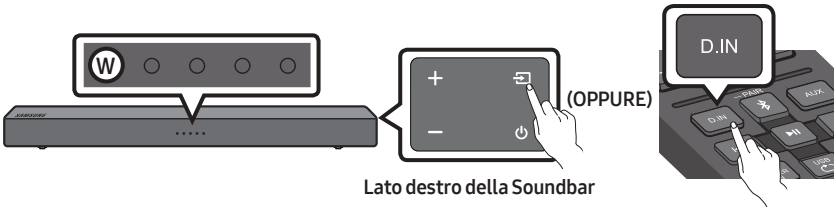

Collegamento tramite un cavo audio analogico (AUX)

Passaggio 1. Collegare tramite un cavo audio analogico (AUX)

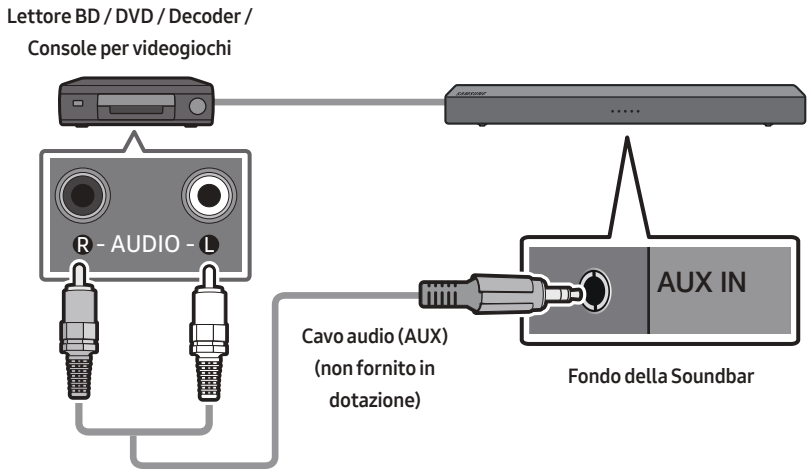

Passaggio 2. Cambiare il modo della Soundbar passando a AUX

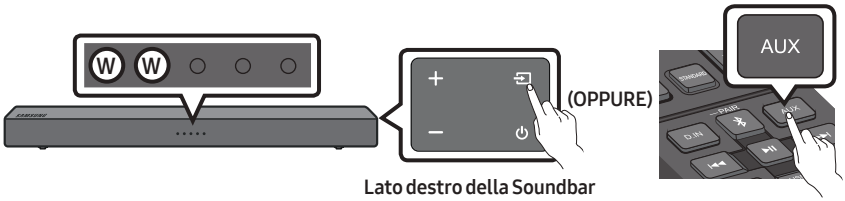

07 COLLEGAMENTO DI UN DISPOSITIVO DI MEMORIA USB

Passaggio 1. Collegare un'unità USB

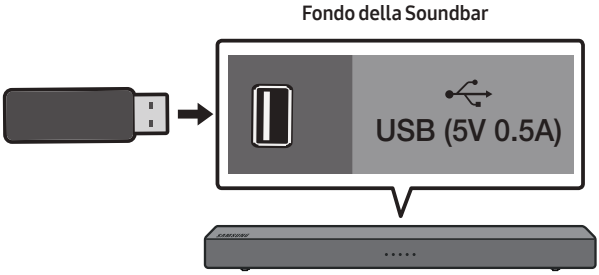

NOTA

– La Soundbar si spegne automaticamente (Spegnimento automatico) se non si collega un dispositivo USB alla Soundbar entro 5 minuti.

Passaggio 2. Cambiare il modo della Soundbar passando a USB

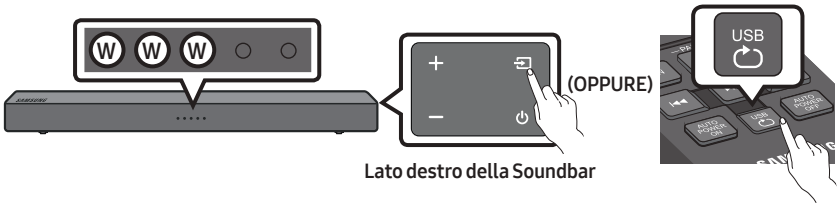

Impostazione delle opzioni di riproduzione ripetuta

Quando la Soundbar è in modo "**USB**", ogni volta in cui si preme il tasto USB il modo "**USB**" cambia la modalità di riproduzione dei brani secondo il seguente ordine: **Ripeti - Non attiva** > **Ripeti - 1 canzone** > **Ripeti - Tutte le canzoni** > **Ripeti - Casuale**. Vedere la tabella seguente per i dettagli.

Modo	Tasto del telecomando	Indicatore a LED
Ripeti - Non attiva		
Ripeti - 1 canzone		
Ripeti - Tutte le canzoni		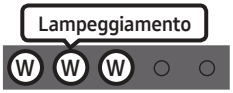
Ripeti - Casuale		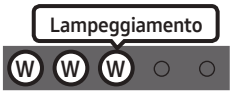

Elenco della compatibilità

Estensione	Codec	Frequenza di campionamento	Velocità di trasmissione
***.mp3**	MPEG 1 Layer2	16KHz ~ 48KHz	80 ~ 320kbps
	MPEG 1 Layer3	16KHz ~ 48KHz	80 ~ 320kbps
	MPEG 2 Layer3	16KHz ~ 48KHz	80 ~ 320kbps
	MPEG 2.5 Layer3	16KHz ~ 48KHz	80 ~ 320kbps
***.wma**	Wave_Format_MSAudio1	16KHz ~ 48KHz	56 ~ 128kbps
	Wave_Format_MSAudio2	16KHz ~ 48KHz	56 ~ 128kbps
***.aac**	AAC	16KHz ~ 96KHz	48 ~ 320kbps
	AAC-LC	16KHz ~ 96KHz	128 ~ 192kbps 5,1 canali 320 kbps
	HE-AAC	24KHz ~ 96KHz	48 ~ 64kbps 5,1 canali 160 kbps
***.wav**	-	16KHz ~ 48KHz	fino a 3000 kbps
***.flac**	FLAC 1.1.0, FLAC 1.2.1	16KHz ~ 96KHz	fino a 3000 kbps

- Se nel dispositivo USB sono presenti troppi file e cartelle, la Soundbar potrebbe impiegare qualche istante per l'accesso a e la riproduzione dei file.

08 INSTALLAZIONE A PARETE (OPZIONALE)

Precauzioni per l'installazione

- Installare solamente su pareti verticali.
- Non installare in luoghi caratterizzati da alte temperature e livelli di umidità.
- Verificare che la parete sia sufficientemente robusta da sostenere il peso del prodotto. In caso contrario, provvedere a rinforzare la parete o scegliere un altro luogo di installazione.
- Acquistare e utilizzare viti e ancoraggi di fissaggio adatti alla tipologia di parete scelta (cartongesso, ferro, legno, ecc.). Se possibile, fissare le viti di supporto ai montanti della parete.
- Acquistare viti per il montaggio a parete a seconda della tipologia e dello spessore del muro su cui si intende montare la Soundbar.
  - Diametro: M4
  - Lunghezza: si consiglia 35 mm o maggiore.
- Collegare i cavi dall'unità ai dispositivi esterni prima di installare la Soundbar sulla parete.
- Assicurarsi che l'unità sia spenta e scollegata dalla rete elettrica prima di installarla. In caso contrario, potrebbe provocare scosse elettriche.

Componenti per il montaggio a parete

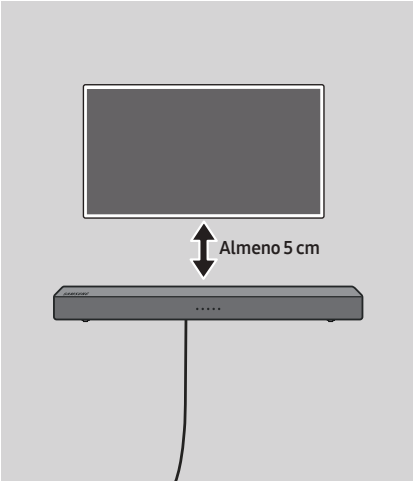

Per l'installazione su pareti in calcestruzzo (non fornito in dotazione)

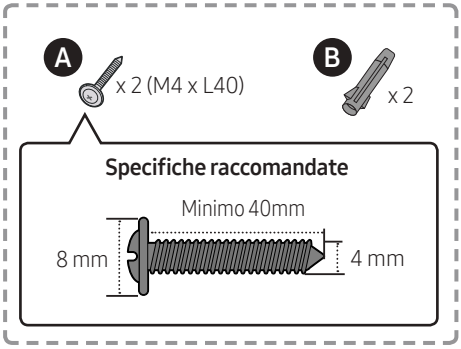

NOTA

- L'installazione su pareti di tipo diverso richiede l'uso di viti di tipo diverso.

1.

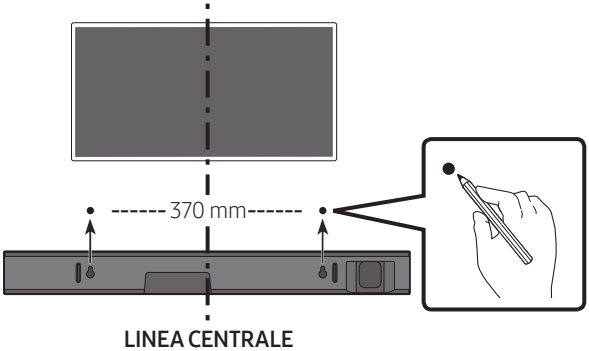

NOTE

- Se la TV è installata a parete, installare la Soundbar sotto la TV a una distanza di almeno 5cm.
- Utilizzare una matita per contrassegnare le posizioni dei fori.

2.

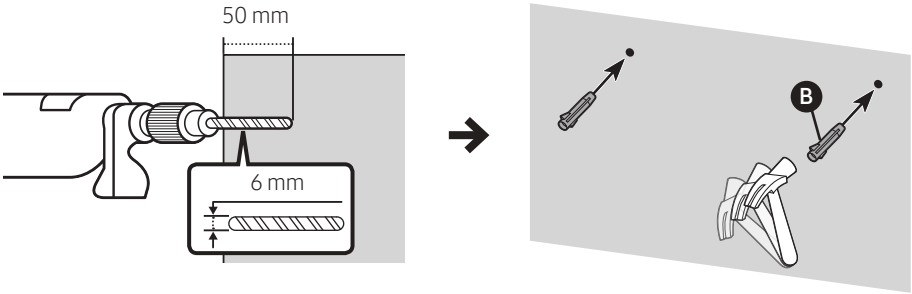

NOTA IMPORTANTE

- Il metodo di installazione illustrato si riferisce alle pareti in CALCESTRUZZO. I metodi di installazione variano a seconda del tipo di parete. Per l'installazione su parete a secco, si raccomanda caldamente di eseguire dei fori di supporto per le viti nei montanti di legno sottostanti.

3.

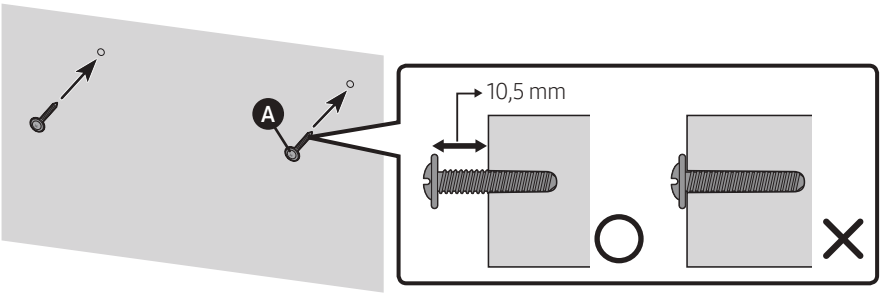

4.

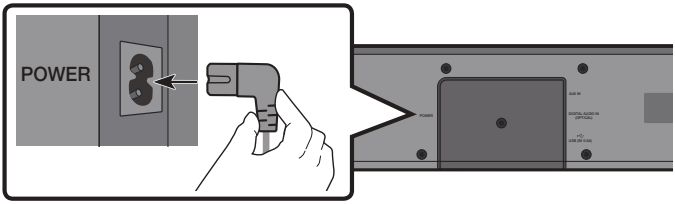

5.

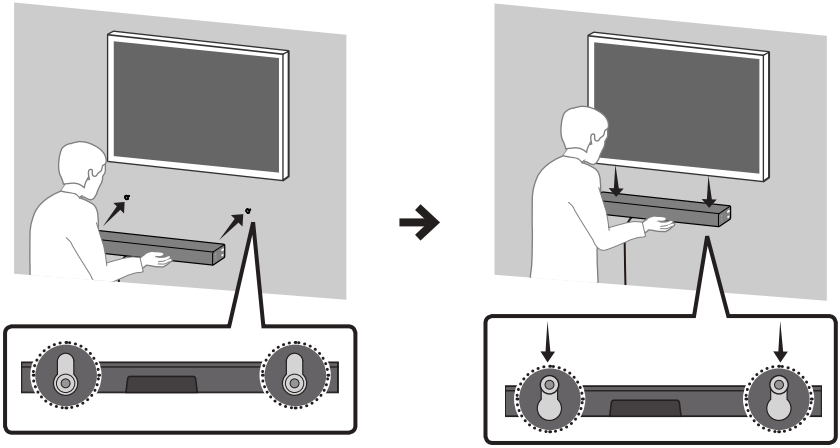

NOTA

– I supporti per l'installazione a parete sono integrati nel retro della Soundbar.

⚠ ATTENZIONE

– Premere la Soundbar verso il basso con forza sufficiente a fissarla alla parete. Se la Soundbar non è saldamente fissata alla parete, potrebbe staccarsi accidentalmente provocando lesioni a persone.
– Non urtare né colpire la Soundbar (specialmente dal basso). A causa dell'impatto la Soundbar potrebbe staccarsi dalla parete e provocare lesioni a persone.

09 AGGIORNAMENTO DEL SOFTWARE

In futuro Samsung potrebbe fornire aggiornamenti del firmware del sistema della Soundbar.

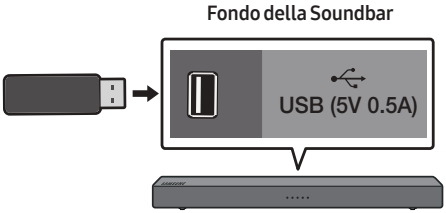

Se viene messo a disposizione un aggiornamento, è possibile aggiornare il firmware collegando un dispositivo USB, su cui è stato preventivamente salvato l'aggiornamento del firmware, alla porta USB della Soundbar. Per ulteriori informazioni su come scaricare i file di aggiornamento, visitare il sito Web Samsung Electronics all'indirizzo (www.samsung.com → Support).
Quindi, inserire o selezionare il modello della Soundbar, selezionare Software & Apps, quindi Downloads. Tenere presente che i nomi delle opzioni possono variare.

Procedura per l'aggiornamento

1. Seguire i passaggi elencati di seguito per scaricare il software di prodotto:
   Visitare il sito Samsung su (samsung.com) → cercare il nome del modello - selezionare l'opzione assistenza clienti (il nome dell'opzione è soggetto a cambiamenti).
2. Salvare il software scaricato su un archivio USB e selezionare "Estrai qui" per decomprimere la cartella.
3. Spegnere la Soundbar e collegare la pennetta USB contenente l'aggiornamento software alla porta USB.
4. Scollegare il cavo di alimentazione, ricollegarlo, quindi accendere la Soundbar.
5. Accendere la Soundbar e selezionare la modalità USB. Entro 3 minuti si accendono 4 LED bianchi e si avvia l'aggiornamento.
6. Una volta terminato l'aggiornamento, la Soundbar si spegne. Tenere premuto il tasto ▶II del telecomando per 5 secondi. Tutti i LED lampeggiano per 2 volte, dopodiché la Soundbar si spegne.
   L'aggiornamento è completato.
   - Se il firmware non riesce a completare l'aggiornamento, sarà possibile aggiornare nuovamente il firmware.

In caso di esito negativo dell'aggiornamento

1. Spegnere la Soundbar, scollegare e ricollegare il dispositivo di archiviazione che contiene i file di aggiornamento alla porta USB della Soundbar.
2. Scollegare il cavo di alimentazione della Soundbar, ricollegarlo, quindi accendere la Soundbar.
   - L'aggiornamento del firmware potrebbe non funzionare correttamente se sul dispositivo di archiviazione sono presenti file audio supportati dalla Soundbar.
   - Non scollegare l'alimentazione o rimuovere il dispositivo USB durante l'applicazione degli aggiornamenti. L'unità principale si spegnerà automaticamente dopo il completamento dell'aggiornamento del firmware.
   - Dopo il completamento dell'aggiornamento, verrà avviata l'impostazione utente sulla Soundbar. Consigliamo di prendere nota delle impostazioni, così da poterle ripristinare al termine dell'aggiornamento.
     Se l'aggiornamento software fallisce, verificare che l'archivio USB non sia difettoso.
   - Gli utenti di Mac OS dovrebbero usare MS-DOS (FAT) come formato USB.
   - L'aggiornamento tramite USB potrebbe non essere disponibile, a seconda del produttore del dispositivo di archiviazione.

10 RISOLUZIONE DEI PROBLEMI

Prima di contattare l'assistenza, controllare quanto segue.

L'unità non si accende.

Il cavo di alimentazione è collegato alla presa?

➞ Collegare la spina del cavo di alimentazione alla presa.

Una funzione non risponde quando viene premuto il tasto.

È presente elettricità statica nell'aria?

➞ Scollegare la spina del cavo di alimentazione e ricollegarla.

Si verificano interruzioni dell'audio nel modo Bluetooth.

➞ Consultare le sezioni relative alla connessione Bluetooth, alle pagine 16 e 17.

Non viene riprodotto l'audio.

La funzione Muto è attiva?

➞ Premere il tasto **VOL** per annullare la funzione.

Il volume è impostato al minimo?

➞ Regolare il volume.

Il telecomando non funziona.

La batteria è esaurita?

➞ Sostituirle con batterie nuove.

La distanza tra il telecomando e l'unità principale della Soundbar è troppa?

➞ Avvicinare il telecomando all'unità principale della Soundbar.

11 LICENZA

Manufactured under license from Dolby Laboratories. Dolby, Dolby Audio, Pro Logic, and the double-D symbol are trademarks of Dolby Laboratories.

For DTS patents, see http://patents.dts.com. Manufactured under license from DTS Licensing Limited. DTS, the Symbol, DTS in combination with the Symbol, and DTS 2.0 Channel are registered trademarks or trademarks of DTS, Inc. in the United States and/or other countries. © DTS, Inc. All Rights Reserved.

12 AVVISO DI LICENZA OPEN SOURCE

Per inviare richieste e domande sulle open source, contattare Samsung tramite e-mail (oss.request@samsung.com).

13 NOTA IMPORTANTE SUL SERVIZIO

- Le figure e le illustrazioni del presente manuale utente sono fornite soltanto come riferimento. Possono differire rispetto all'aspetto effettivo del prodotto.
- È possibile che vengano addebitate delle spese amministrative nei seguenti casi:
  (a) l'uscita del tecnico in seguito a una chiamata non rileva difetti nel prodotto (ad es. nel caso l'utente abbia omesso di leggere questo manuale utente).
  (b) utente ha portato l'unità presso un centro di riparazione che non rileva difetti nel prodotto (ad es. nel caso l'utente abbia omesso di leggere questo manuale utente).
- L'importo di tali spese amministrative verrà comunicato all'utente prima di eseguire una visita a domicilio o un eventuale intervento di manutenzione.

14 SPECIFICHE E GUIDA

Specifiche

Nome del modello	HW-N300
USB	5V/0,5A
Peso	2,0 kg
Dimensioni(L x A x P)	641,0 x 65,0 x 107,0 mm
Temperatura di esercizio	+5°C e +35°C
Umidità di esercizio	10 % e 75 %
Formati di riproduzione supportati (L'audio DTS 2.0 viene riprodotto in formato DTS.)	LPCM 2ch, Dolby Audio™ (che supporta Dolby® Digital), DTS
POTENZA IN USCITA DEL DISPOSITIVO WIRELESS Potenza max. trasmettitore BT	100 mW a 2,4 GHz – 2,4835 GHz

Consumo energetico complessivo in standby (W)	1,0W
Disattivazione del Bluetooth	Tenere premuto il tasto AUTO POWER OFF per più di 5 secondi per disattivare la funzione Bluetooth Power.
Attivazione del Bluetooth	Tenere premuto il tasto AUTO POWER ON per più di 5 secondi per attivare la funzione Bluetooth Power.

NOTE

– Samsung Electronics Co., Ltd si riserva il diritto di modificare le specifiche senza preavviso.
– Peso e dimensioni sono approssimativi.

- Samsung Electronics dichiara che questa apparecchiatura è conforme alla Direttiva 2014/53/UE.
  Il testo completo della Dichiarazione di conformità UE è disponibile al seguente indirizzo Internet: http://www.samsung.com › Supporto › Chiedi Supporto › Inserire il nome del modello. Questa apparecchiatura può essere utilizzata in tutte le nazioni dell'UE.

[Corretto smaltimento delle batterie del prodotto]

(Applicabile nei Paesi con sistemi di raccolta differenziata)
Il simbolo riportato sulla batteria o sulla sua documentazione o confezione indica che le batterie di questo prodotto non devono essere smaltite con altri rifiuti al termine del ciclo di vita. Dove raffigurati, i simboli chimici Hg, Cd o Pb indicano che la batteria contiene mercurio, cadmio o piombo in quantità superiori ai livelli di riferimento della direttiva CE 2006/66.
Se le batterie non vengono smaltite correttamente, queste sostanze possono causare danni alla salute umana o all'ambiente.
Per proteggere le risorse naturali e favorire il riutilizzo dei materiali, separare le batterie dagli altri tipi di rifiuti e utilizzare il sistema di conferimento gratuito previsto nella propria area di residenza.

Corretto smaltimento del prodotto
(rifiuti elettrici ed elettronici)

(Applicabile nei Paesi con sistemi di raccolta differenziata)
Il simbolo riportato sul prodotto, sugli accessori o sulla documentazione indica che il prodotto e i relativi accessori elettronici (quali caricabatterie, cuffia e cavo USB) non devono essere smaltiti con altri rifiuti al termine del ciclo di vita. Per evitare eventuali danni all'ambiente o alla salute causati dallo smaltimento dei rifiuti non corretto, si invita l'utente a separare il prodotto e i suddetti accessori da altri tipi di rifiuti, conferendoli ai soggetti autorizzati secondo le normative locali.
Gli utenti domestici, in alternativa alla gestione autonoma di cui sopra, potranno consegnare l'apparecchiatura che si desidera smaltire al rivenditore, al momento dell'acquisto di una nuova apparecchiatura di tipo equivalente. Presso i rivenditori di prodotti elettronici con superficie di vendita di almeno 400 m2 è inoltre possibile consegnare gratuitamente, senza obbligo di acquisto, i prodotti elettronici da smaltire con dimensioni inferiori a 25 cm.
Gli utenti professionali (imprese e professionisti) sono invitati a contattare il proprio fornitore e verificare i termini e le condizioni del contratto di acquisto. Questo prodotto e i relativi accessori elettronici non devono essere smaltiti unitamente ad altri rifiuti commerciali.

Per informazioni sugli impegni ambientali assunti da Samsung e gli obblighi normativi specifici del prodotto, ad es. REACH, WEEE, batterie, visitare la pagina
http://www.samsung.com/it/aboutsamsung/sustainability/environment/our-commitment/data/

INFORMAÇÕES DE SEGURANÇA

COMPONENTES INCLUÍDOSAVISOS DE SEGURANÇA

PARA REDUZIR O RISCO DE CHOQUES ELÉCTRICOS, NÃO RETIRE A TAMPA POSTERIOR. O INTERIOR NÃO CONTÉM PEÇAS PASSÍVEIS DE REPARAÇÃO PELO UTILIZADOR.
A MANUTENÇÃO DEVE SER EFECTUADA POR PESSOAL TÉCNICO QUALIFICADO.

	CUIDADO **RISCO DE CHOQUE ELÉCTRICO.NÃO ABRIR.**
	Este símbolo indica a presença de alta tensão no interior do produto. É perigoso estabelecer qualquer tipo de contacto com as peças existentes no interior do produto.
	Este símbolo indica a existência de documentação importante relativa ao funcionamento e manutenção deste produto (fornecida com o mesmo).
	Produto de classe II: Este símbolo indica que não é necessária uma ligação eléctrica de segurança à terra.
~	Tensão CA: Este símbolo indica que a tensão nominal é CA.
⎓	Tensão CC: Este símbolo indica que a tensão nominal é CC.
	Cuidado, consulte as instruções de utilização: Este símbolo aconselha o utilizador a consultar o manual do utilizador quanto a informações de segurança.

AVISO

- Para reduzir o risco de fogo ou de choque elétrico, não exponha este aparelho à chuva ou à humidade.

CUIDADO

- PARA EVITAR CHOQUES ELÉCTRICOS, INSIRA TOTALMENTE A PARTE LARGA DA FICHA NA RANHURA LARGA.
- Este aparelho deve ser sempre ligado a uma tomada com ligação à terra.
- Para desligar o aparelho da corrente, tem de retirar a ficha da tomada eléctrica, pelo que a ficha tem de estar facilmente acessível.
- Não exponha o aparelho a gotas ou salpicos. Não coloque objectos com líquidos, tais como vasos, em cima do aparelho.
- Para desligar completamente o aparelho, tem de desligar o cabo de alimentação da tomada de parede. Por este motivo, o cabo de alimentação tem de estar sempre facilmente acessível.

PRECAUÇÕES

1. Certifique-se de que a fonte de alimentação CA da sua residência está em conformidade com os requisitos elétricos indicados no autocolante de características na parte inferior do produto. Instale o produto na horizontal, sobre uma base adequada (móvel), com espaço suficiente para permitir a ventilação 7~10 cm. Certifique-se de que os orifícios de ventilação não estão tapados. Não coloque a unidade sobre amplificadores ou sobre outro tipo de equipamento que possa aquecer. Esta unidade foi concebida para uma utilização contínua. Para desligar completamente a unidade, desligue a ficha CA da tomada de parede. Desligue a unidade quando não tencionar utilizá-la durante muito tempo.
2. Durante trovoadas, desligue a ficha de corrente da rede eléctrica. Os picos de tensão durante uma trovoada podem danificar a unidade.
3. Não exponha a unidade à luz solar directa nem a outras fontes de calor. A unidade poderá sobreaquecer e ficar danificada.
4. Proteja o produto da humidade (por exemplo, vasos) e de calor (por exemplo, uma lareira) ou de equipamento que crie campos magnéticos ou eléctricos fortes. Desligue o cabo de alimentação da tomada eléctrica se a unidade não funcionar correctamente.
   O produto não se destina a utilização industrial. Utilize este produto apenas para fins pessoais. Pode ocorrer condensação se o produto ou o disco tiverem sido arm zenados em temperaturas baixas. Se transportar a unidade no Inverno, aguarde aproximadamente 2 horas para que a unidade fique à temper tura ambiente, antes de utilizar.
5. As pilhas utilizadas neste produto contêm químicos nocivos para o ambiente. Não deite as pilhas no lixo doméstico. Não elimine as pilhas através de fogo. Não provoque curto-circuito, não desmonte nem sobreaqueça as pilhas. Pode provocar uma explosão, se substituir as pilhas incorrectamente. Substitua-as apenas pelo mesmo tipo de pilhas ou por um tipo equivalente.

SOBRE ESTE MANUAL

O manual de utilizador contém duas partes: este MANUAL DO UTILIZADOR em papel simples e um MANUAL COMPLETO detalhado que pode transferir.

MANUAL DO UTILIZADOR

Consulte este manual para obter instruções de segurança, informações sobre a instalação do produto, sobre os componentes e sobre as ligações, bem como as especificações do produto.

MANUAL COMPLETO

Pode analisar o código QR para aceder ao MANUAL COMPLETO no centro de assistência ao cliente online da Samsung. Para poder visualizar o manual no seu computador ou dispositivo móvel, transfira o manual em formato de documento a partir do website da Samsung. (http://www.samsung.com/support)

A conceção e as especificações estão sujeitas a alteração sem aviso prévio.

CONTEÚDOS

01 Verificação dos Componentes 6

Inserção da pilha no controlo remoto 6

02 Descrição geral do Produto 7

Painel frontal/direito do Soundbar 7

Painel inferior do Soundbar 8

03 O controlo Remoto 9

Utilizar os botões escondidos (botões com mais de uma função) 10

Ajuste do volume do Soundbar com o controlo remoto de um televisor 12

04 Ligar o Soundbar 13

Ligar à corrente elétrica 13

05 Ligar a um Televisor 14

Ligar com um cabo ótico 14

Ligar o televisor ou dispositivo Bluetooth através de Bluetooth 16

Utilizar a aplicação Samsung Audio Remote 19

06 Ligar um Dispositivo Externo 20

Ligar com um cabo ótico 20

Ligar com um cabo áudio analógico (AUX) 21

07 Ligar um dispositivo de armazenamento USB 22

Configurar as opções de repetir reprodução 23

08 Instalar o suporte de parede (opcional) 24

Precauções para a instalação 24

Componentes do suporte de parede 24

09 Atualização do Software 27

Procedimento de atualização 27

Quando a atualização falha 28

10 Resolução de Problemas 29

11 Licenças 30

12 Aviso de Licença de Open Source 30

13 Nota Importante sobre o Serviço 30

14 Especificações e Guia 31

Especificações 31

01 VERIFICAÇÃO DOS COMPONENTES

Unidade principal do Soundbar

Cabo de alimentação

Controlo remoto / Pilhas (AAA x 1, Não disponível em alguns locais)

- Manual Do Utilizador / Cartão de garantia / Guia das regulamentações (Não disponível em alguns locais).
- Para obter mais informação sobre a fonte de alimentação e o consumo de energia, consulte a etiqueta no produto. (Etiqueta : Parte inferior da unidade principal do Soundbar)
- Para adquirir componentes adicionais ou cabos opcionais, entre em contacto com o centro de assistência técnica ou o atendimento ao cliente da Samsung.
- O aspecto real dos acessórios poderá ser ligeiramente diferente das seguintes ilustrações.

Inserção da pilha no controlo remoto

Corresponda a polaridade da pilha aos símbolos no compartimento das pilhas.

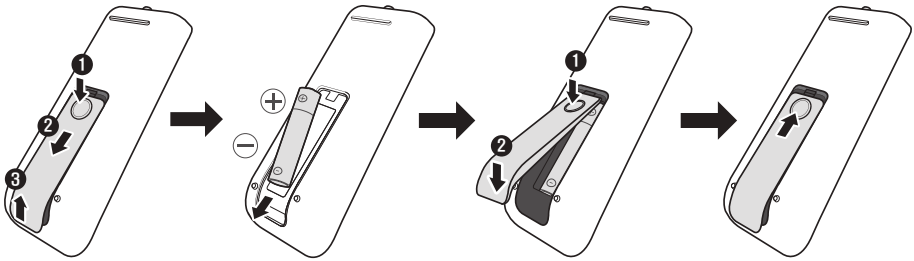

02 DESCRIÇÃO GERAL DO PRODUTO

Painel frontal/direito do Soundbar

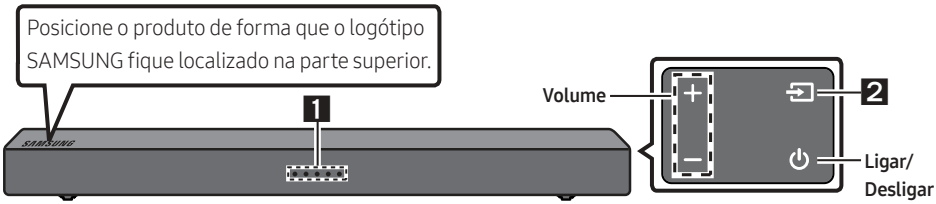

Parte da frente do Soundbar

Lado direito do Soundbar

<table>
<tr><td>1</td><td>Indicador LED</td><td>O indicador LED pisca, fica aceso ou muda de cor dependendo do modo ou estado atual do Soundbar. A cor do indicador LED e o número de luzes indicam o modo ativo como descrito abaixo.
W LED branco B LED azul R LED vermelho G LED verde
<table>
<tr><th>Modo</th><th>Botão do controlo remoto</th><th>Indicador LED</th></tr>
<tr><td>D.IN</td><td>
</td><td>
</td></tr>
<tr><td>Bluetooth</td><td> </td><td>

Estado ligado
Piscar lento

Estado desligado</td></tr>
<tr><td>Emparelhamento por Bluetooth</td><td>
</td><td>Piscar rápido
</td></tr>
<tr><td>AUX</td><td>
</td><td>
</td></tr>
<tr><td>USB</td><td>
</td><td>
</td></tr>
</table></td></tr>
<tr><td>2</td><td>Origem</td><td>Permite selecionar o modo de entrada da origem. (D.IN / Bluetooth / AUX / USB)
• Para ligar o modo “Emparelhamento por Bluetooth”, altere a origem para “Bluetooth” e, em seguida, mantenha premido o botão durante mais de 5 segundos.</td></tr>
</table>

Painel inferior do Soundbar

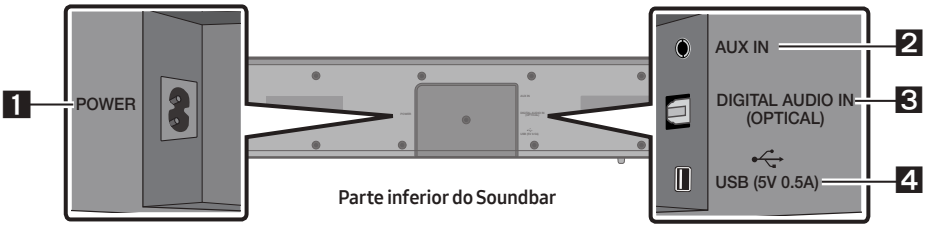

1	POWER	Ligue o cabo de alimentação CA do Soundbar.
2	AUX	Permite ligar a uma saída analógica de um dispositivo externo.
3	D.IN	Permite ligar a uma saída (ótica) digital de um dispositivo externo.
4	USB	Ligue um dispositivo USB para que possa reproduzir ficheiros de música contidos no dispositivo USB através do Soundbar.

- Quando liga o cabo de CA, poderá utilizar o botão de ligar após 4 a 6 segundos.
- Sempre que liga esta unidade, terá de aguardar 4 a 5 segundos até que seja possível reproduzir som.
- Se pretender desfrutar de som apenas a partir do Soundbar, é necessário desligar as colunas do televisor no menu de Configuração de áudio do seu televisor. Consulte o manual fornecido com o televisor.
- Quando desligar o cabo de alimentação da tomada de parede, puxe a ficha. Não puxe o cabo.
- Não ligue esta unidade ou outros componentes a uma tomada de CA até que todas as ligações entre os componentes estejam concluídas.

03 O CONTROLO REMOTO

- As imagens, botões e funções do controlo remoto poderão variar dependendo do modelo.

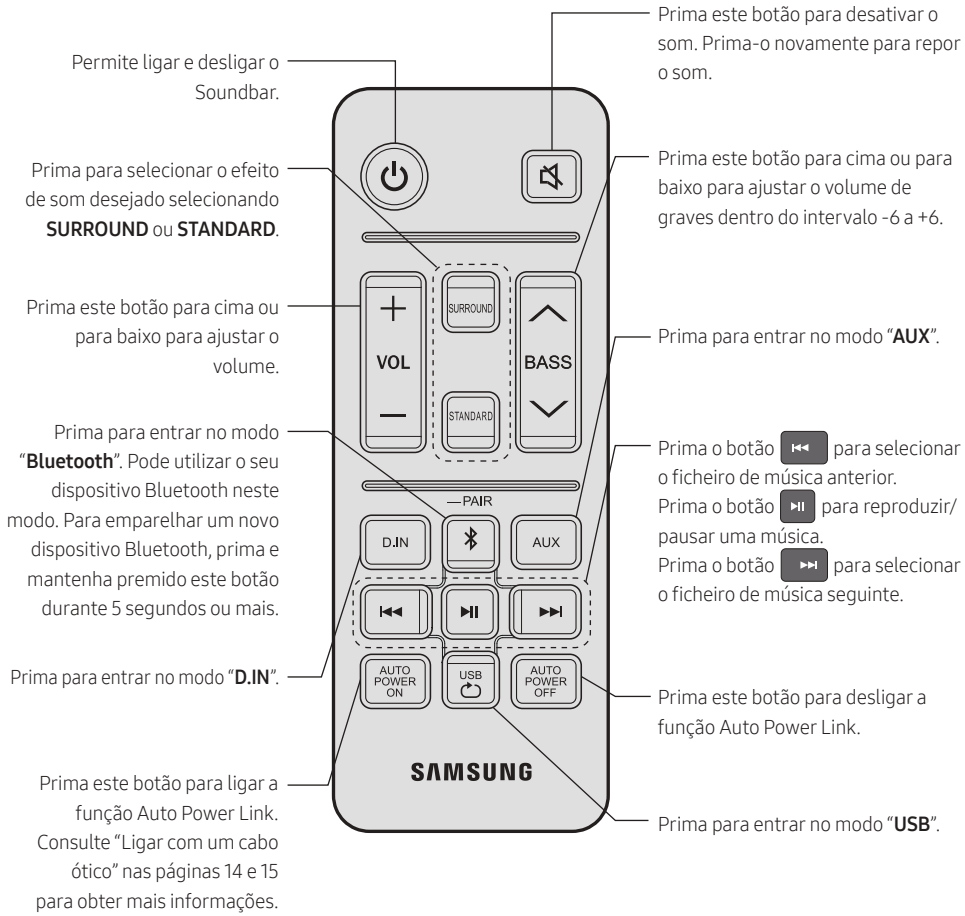

Utilizar os botões escondidos (botões com mais de uma função)

Botão escondido		Como utilizar o controlo remoto
Botão do controlo remoto	Função	

▶II	Auto Power Down Ligar/ Desligar (modo AUX)	No modo **AUX**, prima o botão ▶II durante 5 segundos com o televisor ligado para ligar/desligar a função Auto Power Down.
		Esta unidade desliga-se automaticamente nas situações seguintes:
		– Modos **D.IN** / **BT** / **USB** : Se não existir sinal de áudio durante 5 minutos.
		– Modo **AUX** :
		  – Se o cabo de áudio (AUX) for desligado durante 5 minutos.
		  – Se não premir nenhum botão durante 8 horas quando o cabo de áudio (AUX) está ligado. (A função Auto Power Down só pode ser desativada nessa situação.)
		  – Para desativar a função Auto Power Down, no modo "**AUX**", prima sem soltar o botão ▶II durante 5 segundos.
		Indicador LED
		A piscar: W W G — Auto Power Down Ligar
		A piscar: W W R — Auto Power Down Desligar

	TV Connect (modo Bluetooth)	Para obter informações detalhadas sobre o TV Connect, consulte "Desligar o Soundbar do televisor" na página 17.
	Inicializar (em espera)	Prima o botão ▶II durante 5 segundos com o televisor desligado em espera para colocar o sistema em funcionamento. **Indicador LED** A piscar: W W W W R
BASS	Ligar/Desligar (em espera) do controlo remoto do televisor	Para obter informações detalhadas sobre o controlo remoto do televisor, consulte "Ajuste do volume do Soundbar com o controlo remoto de um televisor" na página 12.

<table>
<tr>
<td>AUTO POWER ON / AUTO POWER OFF</td>
<td>Bluetooth Power Ligar/Desligar</td>
<td>Prima o botão AUTO POWER ON ou AUTO POWER OFF durante 5 segundos com o televisor ligado para ativar a função Bluetooth Power Ligar/Desligar por Bluetooth.
<table>
<tr><th colspan="2">Indicador LED</th></tr>
<tr>
<td> 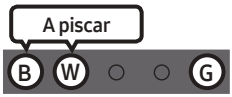

Bluetooth Power Ligar</td>
<td> 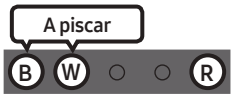

Bluetooth Power Desligar</td>
</tr>
</table>
</td>
</tr>
</table>

Ajuste do volume do Soundbar com o controlo remoto de um televisor

Se tiver um televisor Samsung, pode ajustar o volume do Soundbar com o controlo remoto por infravermelhos fornecido com o televisor Samsung.

Primeiro, utilize o menu do televisor para definir o áudio do televisor Samsung para colunas externas e, em seguida, utilize o controlo remoto para controlar o volume do Soundbar. Para obter mais informações, consulte o manual do utilizador do televisor.

O modo predefinido para esta função é o controlo por um televisor Samsung.

1. Se o seu televisor não é um televisor Samsung e se quer que o controlo remoto do televisor controle o volume do Soundbar, pode alterar as definições desta função premindo e mantendo premido o botão **BASS** repetidamente. Para o seu controlo remoto do televisor ajustar o volume da Soundbar, siga os passos 1 a 3 descritos abaixo.
2. Se pretender desligar esta função por completo, siga os passos 1 e 2.

	Modo	Botão do controlo remoto	Indicador LED
1.	**Desligar**		Todos os LED desligados
2.	**Modo "Desligado"**	5 Sec	A piscar
3.	**Modo "Todos Os Televisores"**	5 Sec	A piscar
4.	**Modo "Televisor Samsung"** (modo predefinido)	5 Sec	A piscar

– Cada vez que premir o botão **BASS** e o manter premido durante 5 segundos, o modo muda pela seguinte ordem: "**Televisor Samsung**" (modo predefinido) → "**Desligado**" → "**Todos Os Televisores**".
– Os LED piscam durante 3~4 segundos, depois voltam ao modo em espera desligado.
– Esta função poderá não estar disponível, dependendo do controlo remoto do seu televisor.
– Fabricantes que suportam esta função VIZIO, LG, Sony, Sharp, PHILIPS, PANASONIC, TOSHIBA, GRUNDIG, Hisense, RCA

04 LIGAR O SOUNDBAR

Ligar à corrente elétrica

- Para obter mais informações sobre a potência elétrica necessária e o consumo de energia, consulte a etiqueta no produto. (Etiqueta: parte inferior da unidade principal do Soundbar)

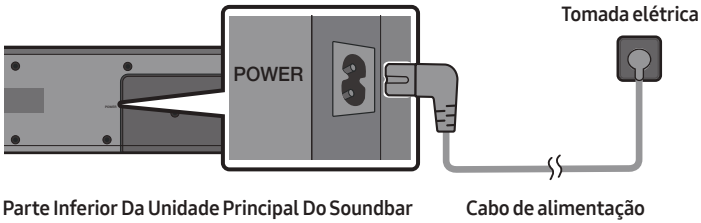

05 LIGAR A UM TELEVISOR

Ouça o som do televisor a partir do seu Soundbar através de ligações com ou sem fios.

- Quando o Soundbar está ligado a determinados televisores da Samsung, é possível controlá-lo através do controlo remoto do televisor.
  - Esta função é suportada por televisores Samsung Smart TV de 2017 e posteriores que suportam Bluetooth quando o Soundbar é ligado ao televisor com um cabo ótico.
  - Esta função também permite utilizar o menu do televisor para ajustar o campo sonoro, várias definições, o volume e o modo sem som.

Ligar com um cabo ótico

Passo 1. Ligue um cabo ótico

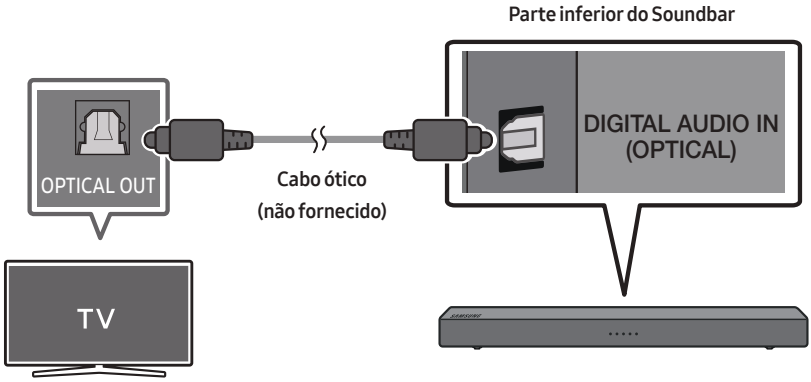

NOTA

- Se os sinais de emissão forem Dolby Digital e a definição de “Formato de Saída de Áudio Digital” for PCM no televisor, recomenda-se que altere a definição para Dolby Digital. Se a definição for alterada, pode apreciar melhor de qualidade de som. (O menu do televisor poderá utilizar expressões diferentes para Dolby Digital e PCM em função do fabricante do televisor.)

Passo 2. Altere o modo do Soundbar para D.IN

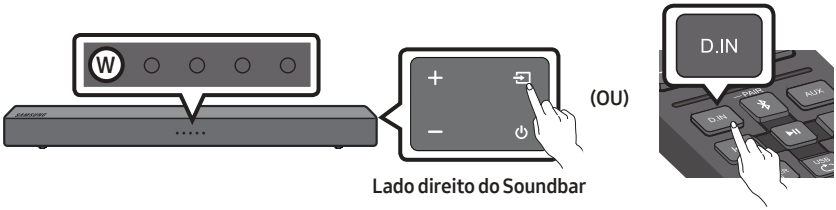

Auto Power Link

Esta função liga automaticamente o Soundbar quando o televisor é ligado se o Soundbar estiver ligado ao televisor por cabo ótico (não fornecido).

Prima o botão AUTO POWER ON no controlo remoto para ligar esta função.

- A função Auto Power Link está definida como LIGADA por predefinição. (Para desativar esta função, prima o botão AUTO POWER OFF no controlo remoto.)
- A função Auto Power Link poderá não funcionar com determinados dispositivos.
- Esta função está apenas disponível no modo "**D.IN**".

Modo	Botão do controlo remoto	Indicador LED
DESLIGADO	AUTO POWER OFF	A piscar W W R
LIGADA	AUTO POWER ON	A piscar W W G

Ligar o televisor ou dispositivo Bluetooth através de Bluetooth

Passo 1. Altere o modo do Soundbar para “Emparelhamento por Bluetooth”

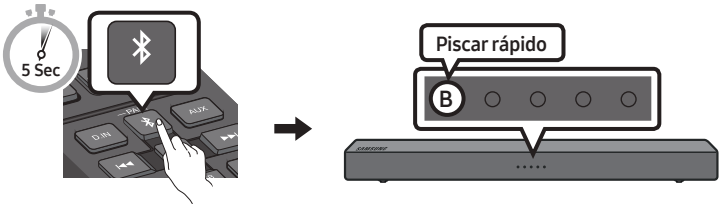

Passo 2. Selecione o Soundbar no menu do seu televisor ou dispositivo Bluetooth

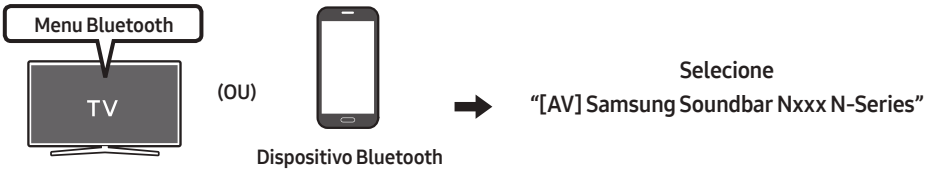

NOTA

– Só pode ligar um televisor ou um dispositivo Bluetooth de cada vez.

Passo 3. Verifique o estado do Soundbar

O LED azul não deve piscar quando a ligação Bluetooth estiver concluída.

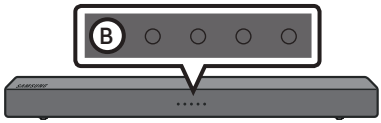

Se ocorrer uma falha ao ligar o dispositivo ou o televisor

- Se um Soundbar anteriormente ligado surgir na lista de dispositivos do seu televisor ou dispositivo Bluetooth, elimine-o. (Ex. “**[AV] Samsung Soundbar Nxxx N-Series**”)
- Em seguida, repita os passos 1 a 3.

Desligar o Soundbar do televisor

Prima o botão no painel do lado direito ou no controlo remoto e mude para qualquer modo, exceto "**Bluetooth**".

- Desligar o Soundbar do televisor demora algum tempo porque o televisor tem de receber uma resposta do Soundbar.
  (O tempo necessário para tal poderá variar em função do modelo do televisor.)
- Para cancelar a ligação automática Bluetooth entre o Soundbar e o televisor, prima e mantenha premido o botão durante 5 segundos no modo "**Bluetooth**". TV Connect desligada.
- Para ligar novamente a TV Connect, prima e mantenha premido o botão durante 5 segundos com o Soundbar no modo "**Bluetooth**".
- A função TV Connect está definida como LIGADA por predefinição.

Modo	Botão do controlo remoto	Indicador LED
TV Connect-DESLIGADO		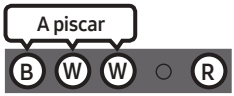
TV Connect-LIGADA		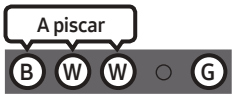

NOTAS

- Se lhe for pedido para introduzir um código PIN quando estiver a ligar um dispositivo Bluetooth, introduza <0000>.
- No modo de ligação Bluetooth, a ligação Bluetooth perder-se-á se a distância entre o Soundbar e o dispositivo Bluetooth exceder 10 metros.
- O Soundbar desliga-se automaticamente após 5 minutos quando está no modo BT Pronto.
- O Soundbar poderá não realizar corretamente a pesquisa ou a ligação Bluetooth nas seguintes circunstâncias:
  - Se existir um campo elétrico forte em redor do Soundbar,
  - Se forem emparelhados vários dispositivos Bluetooth em simultâneo com o Soundbar,
  - Se o dispositivo Bluetooth estiver desligado, não estiver no devido lugar ou não funcionar corretamente.
- Os dispositivos eletrónicos podem provocar interferências rádio. Os dispositivos que geram ondas eletromagnéticas devem ser mantidos afastados da unidade principal do Soundbar - por exemplo, micro-ondas, dispositivos LAN sem fios, etc.
- O Soundbar suporta dados SBC (44,1kHz, 48kHz).
- Estabeleça ligação apenas a um dispositivo Bluetooth que suporte a função A2DP (AV).
- Não é possível ligar o Soundbar a um dispositivo Bluetooth que apenas suporte a função mãos-livres.

- Após sincronizar o Soundbar com um dispositivo Bluetooth, seleccionar "**[AV] Samsung Soundbar Nxxx N-Series**" na lista de dispositivos identificados pelo dispositivo irá mudar automaticamente o Soundbar para o modo "**BT**".
  - Disponível apenas se o Soundbar constar da lista de dispositivos Bluetooth sincronizados. (É necessário que o dispositivo Bluetooth e o Soundbar tenham sido sincronizados previamente, pelo menos uma vez.)
- Não é possível emparelhar o Soundbar a outro dispositivo Bluetooth se o Soundbar estiver no modo Bluetooth e já estiver emparelhado a um dispositivo Bluetooth.

Ligar por Bluetooth

O Soundbar liga-se automaticamente se um dispositivo anteriormente emparelhado por Bluetooth se tentar emparelhar com o Soundbar e a função Bluetooth Power estiver ligada e o Soundbar estiver desligado.

Mantenha o botão [AUTO POWER ON] premido no controlo remoto durante mais de 5 segundos enquanto o Soundbar estiver ligado.

- A função Bluetooth Power está definida como Ligar por predefinição.

Mais sobre Bluetooth

O Bluetooth é uma tecnologia que permite aos dispositivos compatíveis com Bluetooth serem facilmente interligados, através de uma ligação sem fios de curta distância.

- Um dispositivo Bluetooth pode emitir ruído ou apresentar um funcionamento incorrecto, conforme a respectiva utilização, quando:
  - Uma parte do aparelho está em contacto com o sistema receptor/transmissor do dispositivo Bluetooth ou do Soundbar.
  - Sujeito a variações de corrente resultantes de obstruções provocadas por paredes, esquinas ou divisórias.
  - Exposto a interferências eléctricas de dispositivos com a mesma banda de frequência, incluindo equipamento médico, fornos micro-ondas e redes sem fios.
- Emparelhe o Soundbar com o dispositivo Bluetooth, mantendo uma distância curta.
- Quanto maior for a distância entre o Soundbar e o dispositivo Bluetooth, pior é a qualidade. Se a distância ultrapassar o limite de funcionamento do Bluetooth, a ligação perde-se.
- Em áreas de fraca receptividade, a ligação Bluetooth poderá não funcionar correctamente.
- A ligação Bluetooth funciona apenas quando está próxima do dispositivo. A ligação será automaticamente cortada se a distância for superior a este limite. Mesmo respeitando este limite, a qualidade de som poderá ser inferior na presença de obstáculos como paredes ou portas.
- Este dispositivo sem fios pode causar interferência elétrica durante a utilização.

Utilizar a aplicação Samsung Audio Remote

Instalação da aplicação Samsung Audio Remote

Para controlar o Soundbar com o dispositivo inteligente e a aplicação Samsung Audio Remote, faça a transferência da aplicação Samsung Audio Remote na loja Google Play.

Pesquise na loja : Samsung Audio Remote

GET IT ON Google Play

Iniciar a aplicação Samsung Audio Remote

Para iniciar e utilizar a aplicação Samsung Audio Remote, toque no ícone Audio Remote no dispositivo inteligente e siga as indicações no ecrã.

- A aplicação Samsung Audio Remote só é compatível com telemóveis Android e dispositivos móveis com sistema operativo Android 3.0 ou mais recente.

06 LIGAR UM DISPOSITIVO EXTERNO

Estabeleça uma ligação a um dispositivo externo através de uma cabo ótico ou cabo analógico para reproduzir o som do dispositivo externo através do Soundbar.

Ligar com um cabo ótico

Passo 1. Ligue utilizando um cabo ótico

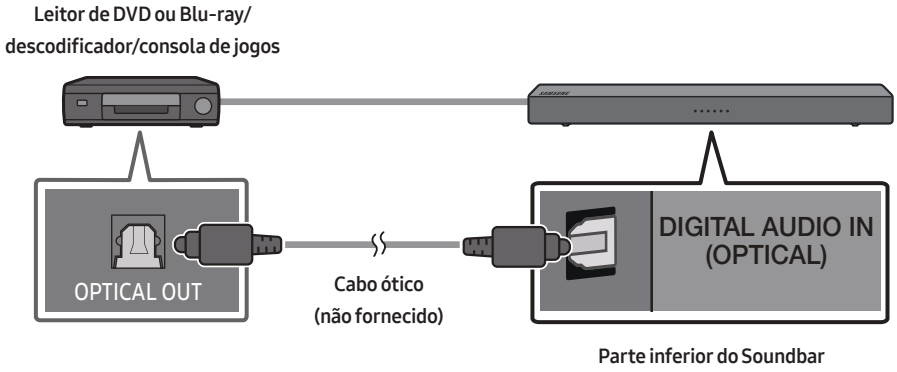

Passo 2. Altere o modo do Soundbar para D.IN

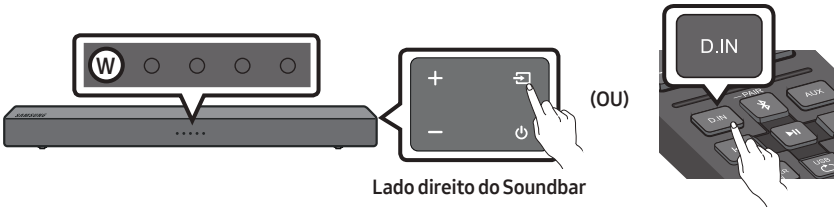

Ligar com um cabo áudio analógico (AUX)

Passo 1. Ligue com um cabo áudio analógico (AUX)

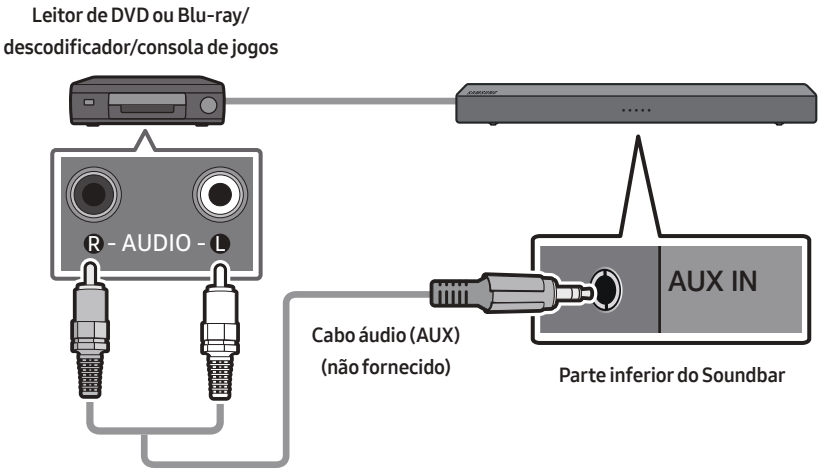

Passo 2. Altere o modo Soundbar para AUX

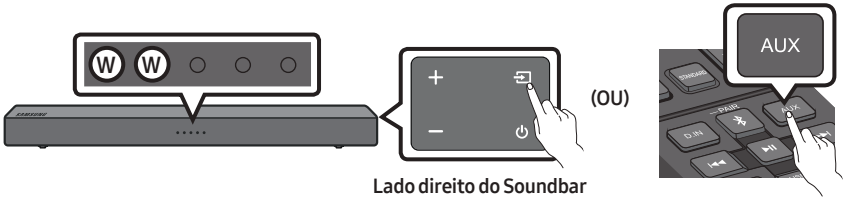

07 LIGAR UM DISPOSITIVO DE ARMAZENAMENTO USB

Passo 1. Ligue a uma unidade USB

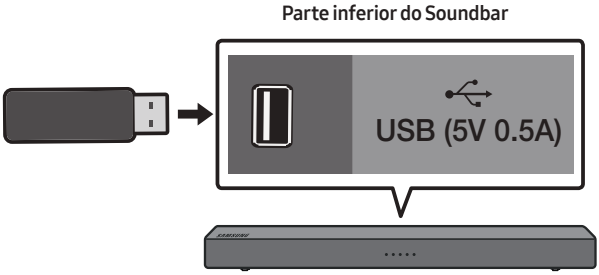

NOTA

– O Soundbar desliga-se automaticamente (Desligar Automaticamente) se não ligar um dispositivo USB ao Soundbar dentro de 5 minutos.

Passo 2. Altere o modo do Soundbar para USB

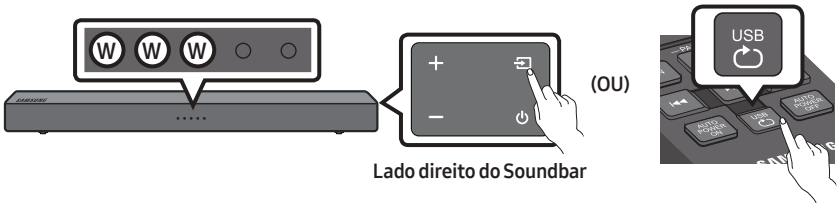

Configurar as opções de repetir reprodução

Quando o Soundbar está no modo "**USB**", cada vez que premir o botão USB, o modo "**USB**" altera como reproduz as faixas pela seguinte ordem: **Repetir** - **Desligado** > **Repetir** - **1 faixa** > **Repetir** - **todas as faixas** > **Repetir** - **Aleatoriamente**. Consulte a tabela abaixo para obter mais informações.

Modo	Botão do controlo remoto	Indicador LED
Repetir - Desligado		
Repetir - 1 faixa		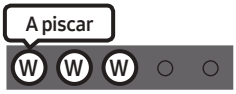
Repetir - todas as faixas		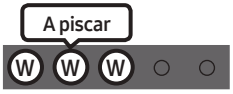
Repetir - Aleatoriamente		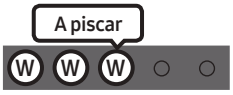

Lista de compatibilidade

Extensão	Codec	Frequência de amostragem	Velocidade de transmissão
***.mp3**	MPEG 1 Layer2	16KHz ~ 48KHz	80 ~ 320kbps
	MPEG 1 Layer3	16KHz ~ 48KHz	80 ~ 320kbps
	MPEG 2 Layer3	16KHz ~ 48KHz	80 ~ 320kbps
	MPEG 2.5 Layer3	16KHz ~ 48KHz	80 ~ 320kbps
***.wma**	Wave_Format_MSAudio1	16KHz ~ 48KHz	56 ~ 128kbps
	Wave_Format_MSAudio2	16KHz ~ 48KHz	56 ~ 128kbps
***.aac**	AAC	16KHz ~ 96KHz	48 ~ 320kbps
	AAC-LC	16KHz ~ 96KHz	128 ~ 192kbps 5,1 Canais 320 kbps
	HE-AAC	24KHz ~ 96KHz	48 ~ 64kbps 5,1 Canais 160 kbps
***.wav**	-	16KHz ~ 48KHz	até 3000 kbps
***.flac**	FLAC 1.1.0, FLAC 1.2.1	16KHz ~ 96KHz	até 3000 kbps

- O Soundbar poderá demorar algum tempo a aceder e a reproduzir ficheiros se existirem muitas pastas e ficheiros armazenados no dispositivo USB.

08 INSTALAR O SUPORTE DE PAREDE (OPCIONAL)

Precauções para a instalação

- Instale apenas em paredes verticais.
- Não instale em locais expostos a altas temperaturas ou a uma elevada percentagem de humidade.
- Verifique se a parede é suficientemente resistente para suportar o peso do produto. Caso não seja, deve reforçar-se a parede ou optar-se por outro local para instalar o produto.
- Compre e utilize os parafusos de fixação ou buchas adequados para o tipo de parede em questão (pladur, placa de ferro, madeira, etc.). Caso seja possível, devem fixar-se os parafusos de suporte em montantes de parede.
- Comprar parafusos próprios para montagem em parede de acordo com o tipo e com a espessura da parede onde se pretende instalar o Soundbar.
  - Diâmetro: M4
  - Comprimento: recomenda-se comprar parafusos com um comprimento igual ou superior a 35 mm.
- Ligue os cabos da unidade aos dispositivos externos antes de instalar o Soundbar na parede.
- Antes da instalação, deve garantir que a unidade está desligada e que a respetiva ficha está desligada da tomada. Caso contrário, esta poderá provocar um choque elétrico.

Componentes do suporte de parede

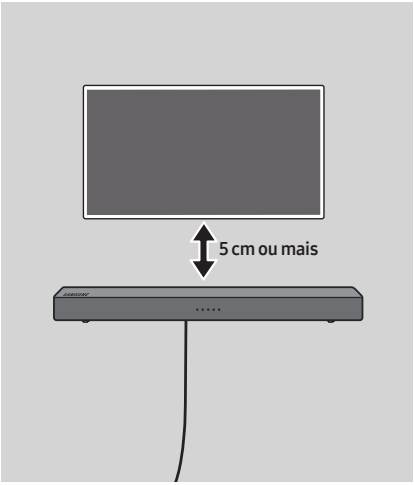

Para Instalação em paredes de betão (não fornecido)

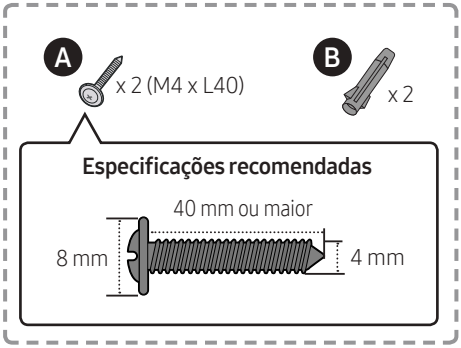

NOTA

- Instalações noutros tipos de paredes requerem diferentes tipos de parafusos.

1.

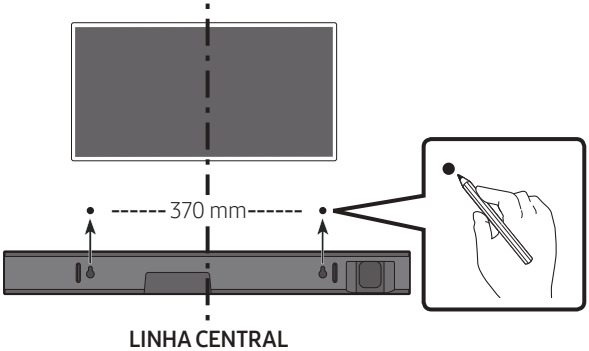

NOTAS

- Se o seu televisor estiver instalado na parede, instale o Soundbar, pelo menos, 5 cm abaixo do mesmo.
- Utilize um lápis para marcar as posições dos orifícios.

2.

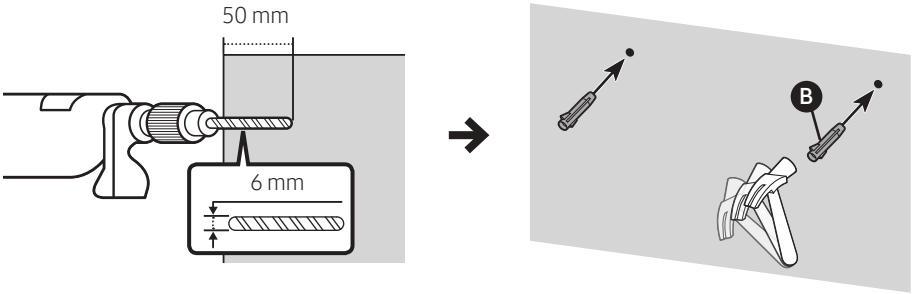

NOTA IMPORTANTE

- O método de instalação aqui indicado é para paredes de BETÃO. Os métodos de instalação variam consoante o tipo de parede. Para instalação em parede de gesso, recomendamos vivamente que faça orifícios para os parafusos de suporte nas vigas de madeira de suporte.

3.

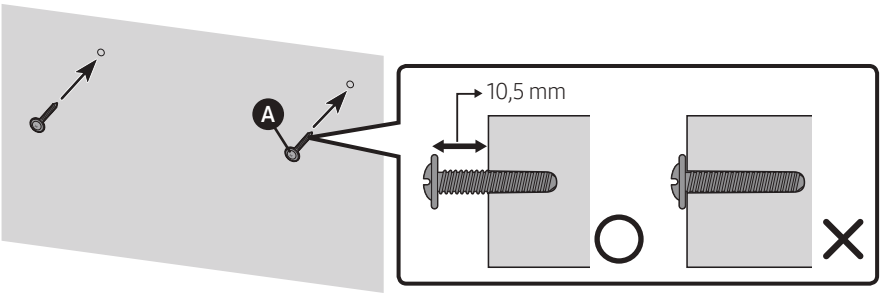

4.

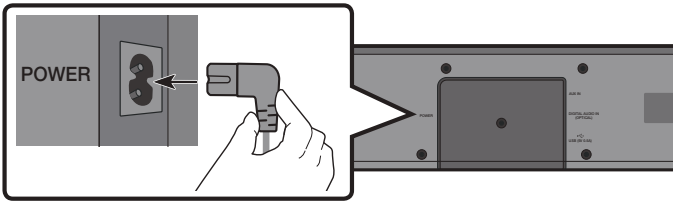

5.

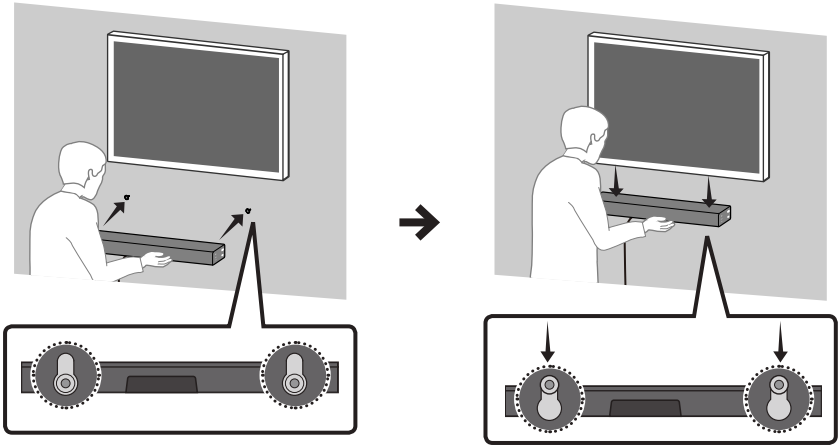

NOTA

– Suportes para instalação em paredes são integrados na parte de trás do Soundbar.

⚠ CUIDADO

– Pressione o Soundbar para baixo com força suficiente para o fixar à parede. Se o Soundbar não estiver firmemente fixo na parede, pode acidentalmente separar-se, resultando em ferimentos.
– Não tropece nem bata no Soundbar (principalmente na parte inferior). O impacto pode separar o Soundbar da parede, resultando em ferimentos.

09 ATUALIZAÇÃO DO SOFTWARE

A Samsung poderá disponibilizar atualizações do firmware do sistema do Soundbar no futuro.

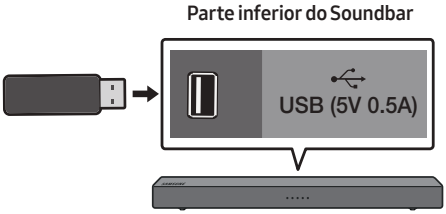

Se for disponibilizada uma atualização, pode atualizar o firmaware ligando um dispositivo USB com a atualização do firmware armazenada nele à porta USB do Soundbar.
Para obter mais informações sobre como pode transferir ficheiros de atualização, aceda ao website da Samsung Electronics em (www.samsung.com → Support).
Em seguida, introduza ou selecione o modelo do seu Soundbar, selecione Software e Aplicações e, em seguida, selecione Transferências. Tenha em atenção que os nomes das opções podem variar.

Procedimento de atualização

1. Siga os passos em baixo para transferir o software do produto: Aceda ao website da Samsung em (samsung.com) → procure o nome do modelo - selecione a opção de suporte ao cliente (o nome da opção está sujeito a alteração)
2. Guarde o software transferido numa pen USB e selecione “Extrair aqui” para descompactar a pasta.
3. Desligue o Soundbar e ligue a pen USB com a atualização de software à porta USB.
4. Desligue e ligue o cabo de alimentação e ligue o Soundbar.
5. Ligue o Soundbar e selecione o modo USB. Aguarde 3 minutos, 4 LED brancos acendem-se e a atualização é iniciada.
6. Quando a atualização terminar, o Soundbar desliga-se. Prima o botão ▶II no controlo remoto durante 5 segundos. Todos os LED piscam 2 vezes e o Soundbar é desligado. A atualização está concluída.
   - Se ocorrer uma falha na atualização do firmware, pode atualizar novamente o firmware.

Quando a atualização falha

1. Desligue o Soundbar, desligue e volte a ligar o dispositivo de armazenamento USB que contém os ficheiros de atualização à porta USB do Soundbar.
2. Desligue e ligue o cabo de alimentação do Soundbar e ligue o Soundbar.
   - A atualização de firmware pode não funcionar corretamente se estiverem armazenados ficheiros de áudio suportados pelo Soundbar no dispositivo de armazenamento USB.
   - Não desligue a alimentação nem remova o dispositivo USB enquanto as atualizações estão a ser efetuadas.
     A unidade principal desliga-se automaticamente após a conclusão da atualização de firmware.
   - Após a atualização estar concluída, a configuração do utilizador no Soundbar é inicializada. Recomendamos que anote as suas definições para que possa redefini-las facilmente após a atualização. Se ocorrer uma falha na atualização de software, verifique se existe uma avaria na pen USB.
   - Os utilizadores de Mac OS devem utilizar MS-DOS (FAT) como formato USB.
   - A atualização através de USB pode não estar disponível, dependendo do fabricante do dispositivo de armazenamento USB.

10 RESOLUÇÃO DE PROBLEMAS

Antes de solicitar assistência, verifique o seguinte.

A unidade não se liga.

O cabo de alimentação está ligado à tomada?

➞ Ligue a ficha à tomada.

Uma função não funciona quando o botão é premido.

Há eletricidade estática no ar?

➞ Desligue a ficha da tomada e volte a ligá-la.

Ocorrem falhas de som no modo BT .

➞ Consulte as secções relativas à ligação através de Bluetooth nas páginas 16 e 17.

O som não é reproduzido.

A função sem som está ligada?

➞ Prima o botão **VOL** para desligar esta função.

O volume está definido para o nível mínimo?

➞ Ajuste o volume.

O controlo remoto não funciona.

A pilha está gasta?

➞ Substitua-as por pilhas novas.

O controlo remoto está demasiado distante da unidade principal do Soundbar?

➞ Aproxime o controlo remoto da unidade principal do Soundbar.

11 LICENÇAS

DOLBY AUDIO

Manufactured under license from Dolby Laboratories. Dolby, Dolby Audio, Pro Logic, and the double-D symbol are trademarks of Dolby Laboratories.

dts 2.0 Channel

For DTS patents, see http://patents.dts.com. Manufactured under license from DTS Licensing Limited. DTS, the Symbol, DTS in combination with the Symbol, and DTS 2.0 Channel are registered trademarks or trademarks of DTS, Inc. in the United States and/or other countries. © DTS, Inc. All Rights Reserved.

12 AVISO DE LICENÇA DE OPEN SOURCE

Para enviar pedidos e perguntas sobre software open source, contacte a Samsung por e-mail (oss.request@samsung.com).

13 NOTA IMPORTANTE SOBRE O SERVIÇO

- As imagens e ilustrações neste Manual do Utilizador são fornecidas apenas para referência, podendo ser diferentes do produto real.
- Poderá ser cobrada uma taxa administrativa se
  (a) for enviado um técnico a casa do cliente, a pedido do cliente, e não existir qualquer avaria no produto (ou seja, o utilizador não consultou devidamente o manual do utilizador).
  (b) levar a unidade a um centro de reparação e não existir qualquer avaria no produto (ou seja, o utilizador não consultou devidamente o manual do utilizador).
- O valor dessa taxa administrativa ser-lhe-á comunicado antes de ser realizada qualquer reparação ou visita ao domicílio.

14 ESPECIFICAÇÕES E GUIA

Especificações

Nome do modelo	HW-N300
USB	5V/0,5A
Peso	2,0 kg
Dimensões (L x A x P)	641,0 x 65,0 x 107,0 mm
Limites da temperatura de funcionamento	+5°C a +35°C
Limites de humidade de funcionamento	10 % ~ 75 %
Formatos de reprodução suportados (O som DTS 2.0 é reproduzido em formato DTS.)	LPCM 2ch, Dolby Audio™ (suporta Dolby® Digital), DTS
POTÊNCIA DE SAÍDA DO DISPOSITIVO SEM FIOS Potência máx. do transmissor BT	100 mW a 2,4 GHz – 2,4835 GHz

Consumo total de energia em modo de espera (W)	1,0W
Desativar o Bluetooth	Prima e mantenha premido o botão AUTO POWER OFF durante mais de 5 segundos para desligar a função Ligar por Bluetooth.
Ativar o Bluetooth	Prima e mantenha premido o botão AUTO POWER ON durante mais de 5 segundos para ligar a função Ligar por Bluetooth.

NOTAS

– A Samsung Electronics Co., Ltd reserva-se ao direito de alterar as especificações sem aviso prévio.
– O peso e as dimensões indicados são aproximados.

- Pela presente, a Samsung Electronics declara que este equipamento está em conformidade com a Diretiva 2014/53/UE. O texto integral da declaração de conformidade da UE está disponível no seguinte endereço de Internet: http://www.samsung.com, vá a Suporte > Pesquisar Suporte e introduza o nome do modelo. Este equipamento pode ser utilizado em todos os países da UE.

[Eliminação correcta das baterias existentes neste produto]

(Aplicável a países cujos sistemas de recolha sejam separados)
Esta marca, apresentada na bateria, manual ou embalagem, indica que as baterias existentes neste produto não devem ser eliminadas juntamente com os resíduos domésticos indiferenciados no final do seu período de vida útil. Onde existentes, os símbolos químicos Hg, Cd ou Pb indicam que a bateria contém mercúrio, cádmio ou chumbo acima dos níveis de referência indicados na Directiva CE 2006/66.
Se as baterias não forem correctamente eliminadas, estas substâncias poderão ser prejudiciais para a saúde humana ou para o meio ambiente.
Para proteger os recursos naturais e promover a reutilização dos materiais, separe as baterias dos outros tipos de resíduos e recicle-as através do sistema gratuito de recolha local de baterias.

Eliminação Correcta Deste Produto (Resíduos de Equipamentos & Eléctricos e Electrónicos)

(Aplicável a países cujos sistemas de recolha sejam separados)
Esta marca apresentada no produto, nos acessórios ou na literatura – indica que o produto e os seus acessórios electrónicos (por exemplo, o carregador, o auricular, o cabo USB) não deverão ser eliminados juntamente com os resíduos domésticos no final do seu período de vida útil. Para impedir danos ao ambiente ou à saúde humana causados pela eliminação incontrolada de resíduos, deverá separar estes equipamentos de outros tipos de resíduos e reciclá-los de forma responsável, para promover uma reutilização sustentável dos recursos materiais.
Os utilizadores domésticos deverão contactar o estabelecimento onde adquiriram este produto ou as entidades oficiais locais para obterem informações sobre onde e de que forma podem entregar estes equipamentos para permitir efectuar uma reciclagem segura em termos ambientais.
Os utilizadores profissionais deverão contactar o seu fornecedor e consultar os termos e condições do contrato de compra. Este produto e os seus acessórios electrónicos não deverão ser misturados com outros resíduos comerciais para eliminação.

Para mais informações sobre os compromissos ambientais e as obrigações regulamentares específicas aos produtos da Samsung, por ex. REACH, REEE, pilhas, visite:
http://www.samsung.com/uk/aboutsamsung/samsungelectronics/corporatecitizenship/data_corner.html

INFORMACIÓN DE SEGURIDAD

ADVERTENCIAS

PARA REDUCIR EL RIESGO DE ELECTROCUCIÓN, NO ABRA ESTA UNIDAD.
NO CONTIENE ELEMENTOS QUE DEBA REEMPLAZAR EL USUARIO. EN CASO DE AVERÍA, SOLICITE LA AYUDA DE PERSONAL ESPECIALIZADO.

	PRECAUCIÓN **RIESGO DE ELECTROCUCION. NO ABRIR.**
	Este símbolo indica la presencia de alto voltaje en el interior. Es peligroso entrar en contacto con cualquier pieza interior de este producto.
	Este símbolo indica que con este producto se incluye documentación importante correspondiente al funcionamiento y mantenimiento.
	Producto de Clase II: Este símbolo indica que no se requiere una conexión de seguridad de puesta a tierra (toma de tierra).
~	Tensión CA: Este símbolo indica que la tensión nominal marcada con el símbolo es CA.
⎓	Tensión CC: Este símbolo indica que la tensión nominal marcada con el símbolo es CC.
	Precaución, consulte las instrucciones antes de usar: Este símbolo informa de que se debe consultar el manual del usuario para obtener más información relativa a la seguridad.

ADVERTENCIA

- Para reducir el riesgo de incendio o de descarga eléctrica, no exponga este aparato a la lluvia ni a la humedad.

PRECAUCIÓN

- PARA EVITAR DESCARGAS ELÉCTRICAS, INTRODUZCA TOTALMENTE EL ENCHUFE.
- Este aparato deberá conectarse siempre a una toma de alimentación principal con una conexión a tierra de protección.
- Para desconectar el aparato de la fuente de alimentación, el enchufe deberá ser desconectado de la toma principal, lo que significa que deberá disponer de fácil acceso al enchufe principal.
- No debe exponer este aparato a gotas ni salpicaduras de agua. No coloque en el aparato objetos con líquido, como jarrones.
- Para apagar completamente este aparato, debe desconectar su enchufe de la toma de corriente. Por tanto, el enchufe debe estar accesible en todo momento.

PRECAUCIONES

1. Asegúrese de que la alimentación eléctrica de CA de su domicilio cumpla las especificaciones eléctricas indicadas en la etiqueta identificativa situada en la parte inferior del producto. Instale el producto horizontalmente, sobre una base adecuada (mueble), con espacio suficiente a su alrededor para ventilación 7~10 cm. Asegúrese de que los orificios de ventilación no queden tapados. No coloque la unidad sobre amplificadores o cualquier otro equipo que pueda generar calor. Esta unidad se ha diseñado para utilizarse de forma continua. Para apagar completamente la unidad, desconecte el enchufe de CA de la toma de corriente. Desenchufe la unidad si no va utilizarla durante un tiempo prolongado.
2. Durante tormentas, desconecte el enchufe principal de CA de la toma de corriente. Los picos de tensión debidos a rayos podrían dañar la unidad.
3. No exponga la unidad a la luz directa del sol ni a otras fuentes de calor. Podrían sobrecalentarla y provocar una avería en la unidad.
4. Proteja el reproductor contra la humedad (por ejemplo, jarrones) y calor excesivo (p. ej.: chimeneas) o equipos que creen campos magnéticos o eléctricos potentes. Desconecte el cable de alimentación de la fuente de CA si la unidad no funciona correctamente. El producto no ha sido creado para uso industrial. Este producto es sólo para uso personal. Es posible que se produzca condensación en el producto o en el disco en situaciones de temperaturas bajas. Si tiene que transportar el producto durante el invierno, espere 2 horas aproximadamente antes de usarlo hasta que la unidad haya alcanzado la temperatura de la sala.
5. Las pilas utilizadas en este producto contienen productos químicos que son peligrosos para el medio ambiente. No tire las pilas con el resto de la basura doméstica. No tire las pilas al fuego. No cortocircuite, desmonte ni sobrecaliente las baterías. Si la pila no se reemplaza correctamente se corre el riesgo de una explosión. Reemplace la pila solo por una igual o de especificaciones equivalentes.

ACERCA DE ESTE MANUAL

El manual del usuario consta de dos partes: este documento sencillo, MANUAL DEL USUARIO, y un MANUAL COMPLETO detallado que puede descargar.

MANUAL DEL USUARIO

Consulte este manual para obtener información sobre las instrucciones de seguridad, la instalación del producto, los componentes, las conexiones y las especificaciones del producto.

MANUAL COMPLETO

Para acceder al MANUAL COMPLETO en el centro de asistencia al cliente en línea de Samsung, escanee el código QR. Para ver el manual en su PC o dispositivo móvil, descárguelo en formato de documento desde el sitio web de Samsung. (http://www.samsung.com/support)

El diseño y las especificaciones están sujetos a cambio sin previo aviso.

ÍNDICE

01 Comprobación de los componentes 6

Cómo colocar la pila en el mando a distancia 6

02 Descripción del producto 7

Panel frontal/derecho de la Soundbar 7

Panel inferior de la Soundbar 8

03 El mando a distancia 9

Uso de los Botones Ocultos (botones con más de una función) 10

Ajuste del volumen de la Soundbar con el mando a distancia del TV 12

04 Conexión de la Soundbar 13

Conexión a la corriente eléctrica 13

05 Conexión a un TV 14

Conexión con un cable óptico 14

Conexión de un televisor o dispositivo Bluetooth a través de Bluetooth 16

Uso de la app Samsung Audio Remote 19

06 Conexión a un dispositivo externo 20

Conexión con un cable óptico 20

Conexión con un cable de audio analógico (AUX) 21

07 Conexión de un dispositivo de almacenamiento USB 22

Configuración de las opciones de reproducción repetida 23

08 Instalación del montaje mural (opcional) 24

Precauciones de instalación 24

Componentes del montaje en pared 24

09 Actualización de software 27

Procedimiento de actualización 27

Cuando la actualización falla 28

10 Resolución de problemas 29

11 Licencia 30

12 Aviso sobre licencia de código abierto 30

13 Nota importante sobre el servicio 30

14 Especificaciones y guía 31

Especificaciones 31

01 COMPROBACIÓN DE LOS COMPONENTES

Unidad principal de la Soundbar

Cable de alimentación

Mando a distancia / Pila (AAA x 1, no disponibles en algunas ubicaciones)

- Manual Del Usuario / Tarjeta de garantía / Pautas normativas (no disponibles en algunas ubicaciones).
- Para obtener más información sobre la fuente de alimentación y el consumo de energía, consulte la etiqueta pegada al producto. (Etiqueta : Parte inferior de la unidad principal de la Soundbar)
- Para adquirir componentes adicionales o cables opcionales, póngase en contacto con un Centro de servicio de Samsung o con el Centro de atención al cliente.
- El aspecto de los accesorios puede diferir ligeramente de las ilustraciones anteriores.

Cómo colocar la pila en el mando a distancia

Haga coincidir la polaridad de la pila con los símbolos presentes en el compartimento.

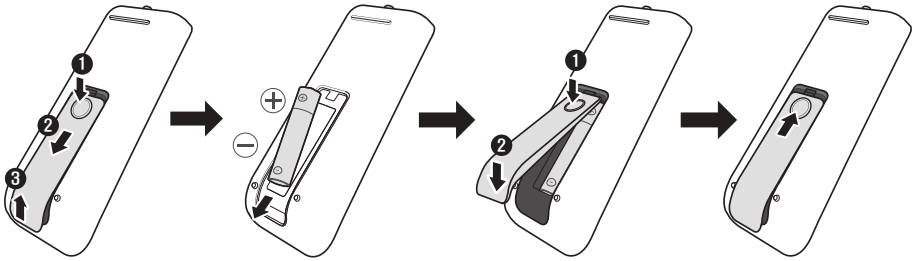

02 DESCRIPCIÓN DEL PRODUCTO

Panel frontal/derecho de la Soundbar

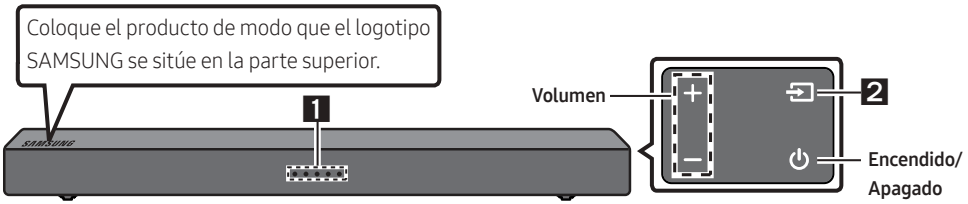

Parte frontal de la Soundbar

Lado derecho de la Soundbar

1	**Indicador LED**	El indicador LED parpadea, se enciende o cambia de color según el modo o el estado actual de la Soundbar. El color del indicador LED y el número de luces indican el modo activo, tal y como se describe a continuación. W LED blanco B LED azul R LED rojo G LED verde

Modo	Botón del mando a distancia	Indicador LED
D.IN		
Bluetooth		Estado de conexión Parpadeo lento Estado de desconexión
Vinculación Bluetooth		Parpadeo rápido
AUX		
USB		

2	**Fuente**	Selecciona el modo de entrada de la fuente. (**D.IN** / **Bluetooth** / **AUX** / **USB**) • Para activar el modo "**Vinculación Bluetooth**", cambie la fuente al modo "**Bluetooth**" y, después, mantenga pulsado el botón durante más de 5 segundos.

Panel inferior de la Soundbar

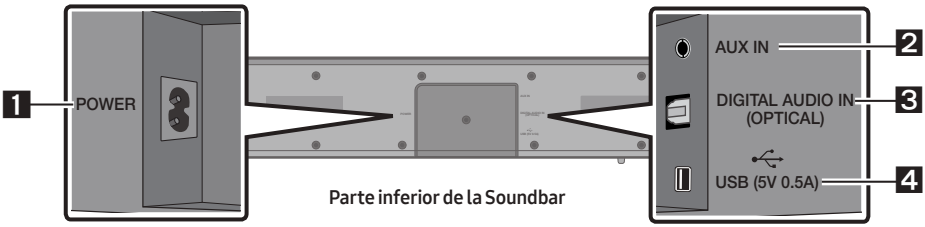

1	POWER	Conecte el cable de alimentación de CA de la Soundbar.
2	AUX	Conecte a la salida analógica de un dispositivo externo.
3	D.IN	Conecte a la salida (óptica) digital de un dispositivo externo.
4	USB	Conecte aquí un dispositivo USB para reproducir los archivos de música del dispositivo USB a través de la Soundbar.

- Cuando enchufe el cable de CA, la tecla de alimentación funcionará transcurridos entre 4 y 6 segundos.
- Cuando encienda la unidad, pasarán entre 4 y 5 segundos antes de poder reproducir sonido.
- Para disfrutar del sonido sólo desde Soundbar, debe apagar los altavoces del TV en el menú Audio Setup del TV. Consulte el manual del TV que se facilita con el TV.
- Al desconectar el cable de alimentación de una toma de pared, tire del enchufe. No tire del cable.
- No conecte esta unidad ni otros componentes a una toma de CA hasta que se hayan completado todas las conexiones entre componentes.

03 EL MANDO A DISTANCIA

- Las imágenes, los botones y las funciones del mando a distancia pueden diferir según el modelo.

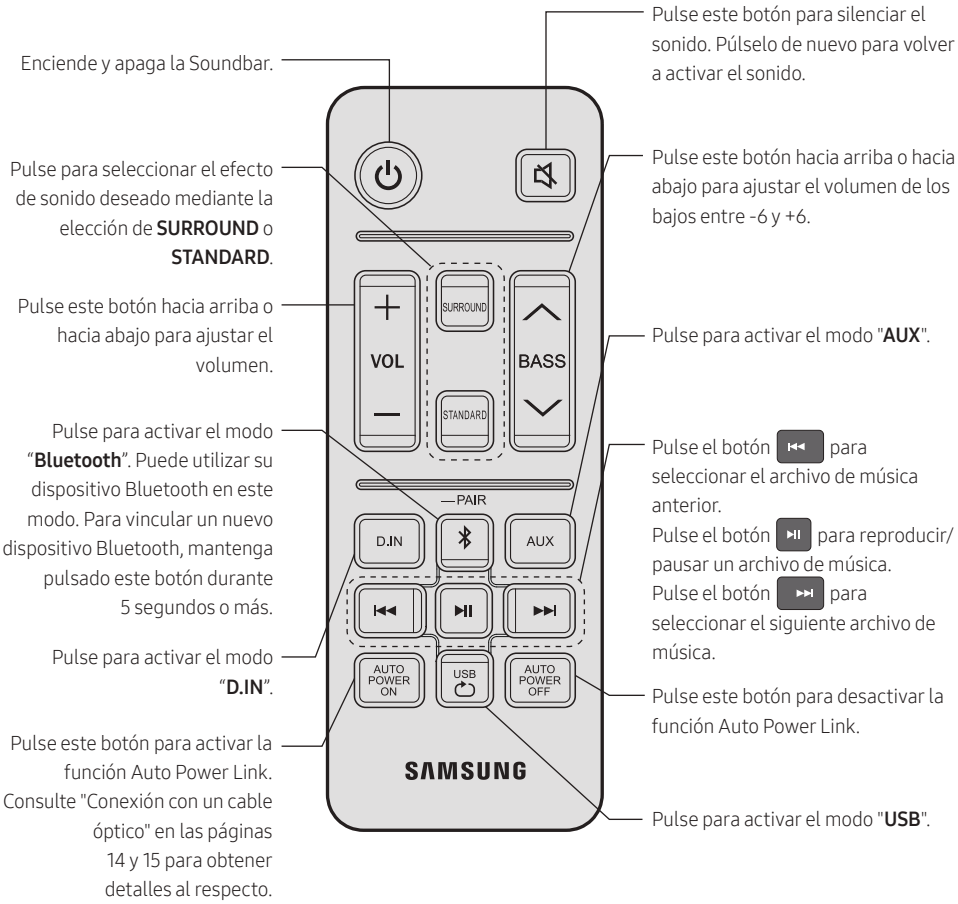

Uso de los Botones Ocultos (botones con más de una función)

Botón oculto		Cómo usar el mando a distancia
Botón del mando a distancia	Función	

▶II	Auto Power Down Activado/ Desactivado (modo AUX)	En el modo **AUX**, pulse el botón ▶II durante 5 segundos en la estación de alimentación para activar/desactivar la función Auto Power Down.
		La unidad se apagará automáticamente en las siguientes situaciones.
		– Modo **D.IN** / **BT** / **USB** : Si no recibe señal de audio durante 5 minutos.
		– Modo **AUX** :
		  – Si el cable de audio (AUX) está desconectado durante 5 minutos.
		  – Si no se pulsa ninguna TECLA durante 8 horas cuando el cable de audio (AUX) está conectado. (La función Auto Power Down puede desactivarse solo en ese caso.)
		  – Para desactivar la función Auto Power Down en el modo "**AUX**", mantenga pulsado el botón ▶II durante 5 segundos.
		Indicador LED
		Parpadeo W W G — Auto Power Down Activado
		Parpadeo W W R — Auto Power Down Desactivado

	TV Connect (modo Bluetooth)	Para obtener información detallada sobre TV Connect, consulte "Desconexión de la Soundbar del televisor" en la página 17.
	Inicializar (modo en espera)	Pulse el botón ▶II durante 5 segundos en la estación de alimentación cuando esté en espera para activar la función inicial del sistema. **Indicador LED** Parpadeo W W W W R
BASS	Mando a distancia del TV Activado/ Desactivado (modo en espera)	Para obtener información detallada sobre el mando a distancia del TV, consulte "Ajuste del volumen de la Soundbar con el mando a distancia del TV" en la página 12.

<table>
<tr>
<td>AUTO POWER ON / AUTO POWER OFF</td>
<td>Bluetooth Power Activado/ Desactivado</td>
<td>Pulse el botón AUTO POWER ON o el botón AUTO POWER OFF durante 5 segundos en la estación de alimentación para activar o desactivar la función Bluetooth Power Activado/Desactivado.
<table>
<tr><th colspan="2">Indicador LED</th></tr>
<tr>
<td> 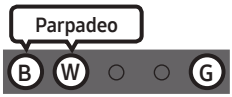

Bluetooth Power Activado</td>
<td> 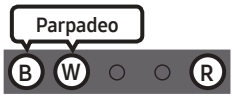

Bluetooth Power Desactivado</td>
</tr>
</table>
</td>
</tr>
</table>

Ajuste del volumen de la Soundbar con el mando a distancia del TV

Si tiene un TV Samsung, puede ajustar el volumen de la Soundbar con el mando a distancia IR que se incluía con el TV Samsung.

Primero ajuste el audio del TV Samsung para altavoces externos con el menú del TV y, a continuación, utilice el mando a distancia de Samsung para controlar el volumen de la Soundbar. Para más información, consulte el manual de usuario del TV.

El modo predeterminado para esta función es el control mediante un televisor Samsung.

1. Si no dispone de un televisor Samsung y desea que el mando a distancia de su televisor controle el volumen de la Soundbar, puede cambiar la configuración de esta función si mantiene pulsado el botón **BASS** repetidamente. Para que el mando a distancia de su televisor ajuste el volumen de la Soundbar, siga los pasos del 1 al 3 siguientes.
2. Si desea desactivar esta función por completo, siga los pasos 1 y 2.

	Modo	Botón del mando a distancia	Indicador LED
1.	**Desactivado**		Todos los LED apagados
2.	**Modo "Desactivar"**	5 Sec	Parpadeo
3.	**Modo "Cualquier Televisor"**	5 Sec	Parpadeo
4.	**Modo "Televisor Samsung"** (modo predeterminado)	5 Sec	Parpadeo

– Cada vez que pulse el botón **BASS** y lo mantenga pulsado 5 segundos, cambiará el modo en el siguiente orden: "**Televisor Samsung**" (modo predeterminado) → "**Desactivar**" → "**Cualquier Televisor**".
– Los LED parpadean durante 3~4 segundos y, después, vuelven al modo apagado en espera.
– Es posible que esta función no esté disponible en función del mando a distancia de su televisor.
– Fabricantes compatibles con esta función: VIZIO, LG, Sony, Sharp, PHILIPS, PANASONIC, TOSHIBA, GRUNDIG, Hisense, RCA

04 CONEXIÓN DE LA SOUNDBAR

Conexión a la corriente eléctrica

- Para obtener más información sobre la corriente eléctrica necesaria y el consumo de energía, consulte la etiqueta pegada al producto. (Etiqueta: Parte inferior de la unidad principal de la Soundbar)

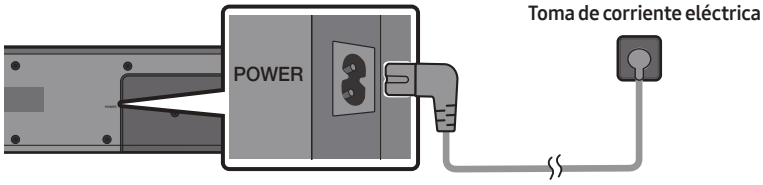

05 CONEXIÓN A UN TV

Escuche el sonido del TV desde la Soundbar mediante conexiones con cable o inalámbricas.

- Cuando se conecta la Soundbar a un Samsung TV seleccionado, esta puede controlarse mediante el mando a distancia del televisor.
  - Esta función es compatible con Samsung Smart TV de 2017 y posteriores que admiten Bluetooth al conectar la Soundbar al TV con un cable óptico.
  - Además, esta función le permite utilizar el menú del TV para ajustar el sonido y diversos ajustes, como el volumen y el modo de silencio.

Conexión con un cable óptico

Paso 1. Conexión con un cable óptico

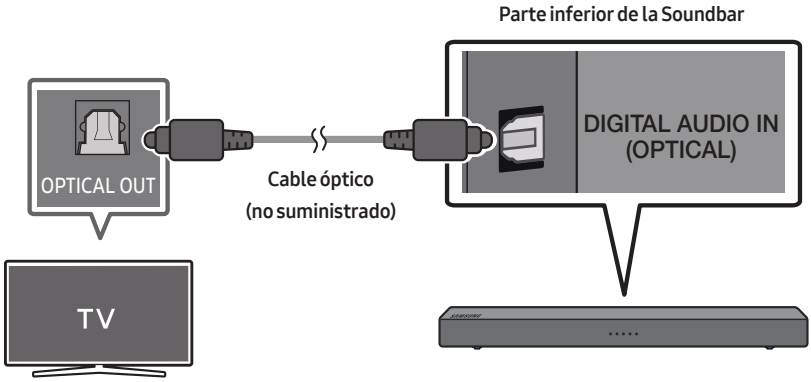

NOTA

- Si las señales de transmisión son Dolby Digital y la configuración del “Formato de salida de audio digital” es PCM en su TV, se recomienda cambiar la configuración a Dolby Digital. Al cambiar la configuración, podrá disfrutar de una calidad de sonido superior. (El menú del televisor puede mostrar palabras distintas para “Dolby Digital” y “PCM” en función del fabricante.)

Paso 2. Cambio del modo de la Soundbar a D.IN

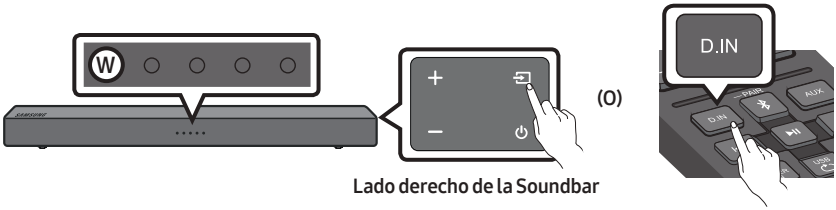

Auto Power Link

Esta función activa automáticamente la Soundbar cuando se enciende el televisor en caso de que la Soundbar esté conectada al televisor mediante un cable óptico (no suministrado).

Pulse el botón [AUTO POWER ON] del mando a distancia para activar esta función.

- La función Auto Power Link está activada de forma predeterminada. (Para desactivar esta función, pulse el botón [AUTO POWER OFF] del mando a distancia).
- En función del dispositivo conectado, es posible que Auto Power Link no funcione.
- Esta función solo está disponible en el modo "**D.IN**".

Modo	Botón del mando a distancia	Indicador LED
DESACTIVAR	AUTO POWER OFF	Parpadeo W W R
ACTIVAR	AUTO POWER ON	Parpadeo W W G

Conexión de un televisor o dispositivo Bluetooth a través de Bluetooth

Paso 1. Cambio del modo de la Soundbar a “Vinculación Bluetooth”

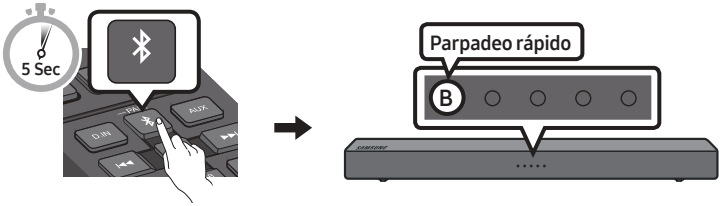

Paso 2. Selección de la Soundbar en el menú del televisor o el dispositivo Bluetooth

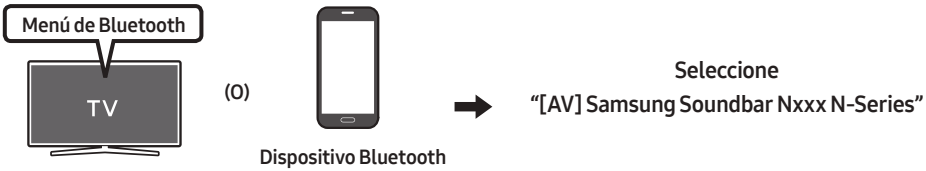

NOTA

– No es posible conectar más de un televisor o dispositivo Bluetooth simultáneamente.

Paso 3. Comprobación del estado de la Soundbar

El LED azul no debe parpadear una vez completada la conexión Bluetooth.

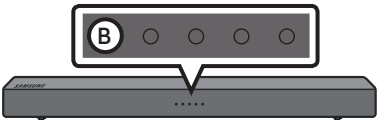

Si falla la conexión del televisor o el dispositivo

- Si en la lista de dispositivos del televisor o el dispositivo Bluetooth aparece una Soundbar conectada previamente, bórrela (p. ej. “**[AV] Samsung Soundbar Nxxx N-Series**”).
- A continuación, repita los pasos del 1 al 3.

Desconexión de la Soundbar del televisor

Pulse el botón del panel derecho o del mando a distancia y cambie a cualquier modo que no sea "**Bluetooth**".

- La desconexión tarda un tiempo porque el televisor debe recibir una respuesta de la Soundbar. (El tiempo necesario puede variar en función del modelo de televisor).
- Para cancelar la conexión Bluetooth automática entre la Soundbar y el televisor, mantenga pulsado el botón durante 5 segundos en el modo "**Bluetooth**". TV Connect se desactiva.
- Para volver a activar TV Connect, mantenga pulsado el botón durante 5 segundos con la Soundbar en el modo "**Bluetooth**".
- TV Connect está activado de forma predeterminada.

Modo	Botón del mando a distancia	Indicador LED
TV Connect-DESACTIVAR		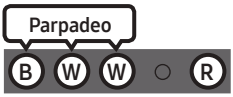
TV Connect-ACTIVAR		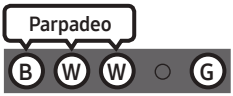

NOTAS

- Si al conectar un dispositivo Bluetooth se le solicita un código PIN, introduzca <0000>.
- En el modo de conexión Bluetooth, se perderá la conexión Bluetooth si la distancia entre la Soundbar y el dispositivo Bluetooth supera los 10 m.
- La Soundbar se apaga de forma automática tras 5 minutos en el estado Preparado.
- Es posible que la Soundbar no lleve a cabo la búsqueda o la conexión Bluetooth de forma correcta en las siguientes circunstancias:
  - Si hay un campo eléctrico potente alrededor de la Soundbar.
  - Si hay varios dispositivos Bluetooth vinculados a la Soundbar de forma simultánea.
  - Si el dispositivo Bluetooth está apagado, no está en su lugar o no funciona correctamente.
- Los dispositivos electrónicos pueden provocar interferencias de radio. Los dispositivos que generan ondas electromagnéticas (por ejemplo, microondas, dispositivos de LAN inalámbrica, etc.) deben mantenerse alejados de la unidad principal de la Soundbar.
- La Soundbar admite datos SBC (44,1 kHz, 48 kHz).
- Conecte sólo a un dispositivo Bluetooth que admita la función A2DP (AV).
- No puede conectar la Soundbar a un dispositivo Bluetooth que admita solo la función HF (Hands Free).

- Una vez que haya emparejado la Barra de sonido a un dispositivo Bluetooth, si selecciona "**[AV] Samsung Soundbar Nxxx N-Series**" en la lista de dispositivos rastreados, cambiará automáticamente la Barra de sonido al modo "**BT**".
  - Solo disponible si la Soundbar aparece en la lista de dispositivos emparejados del dispositivo Bluetooth. (El dispositivo Bluetooth y la Soundbar deben emparejarse previamente al menos una vez.)
- La Soundbar no puede vincularse con otro dispositivo Bluetooth si ya está en el modo Bluetooth y vinculada con un dispositivo Bluetooth.

Bluetooth Power Activado

Si un dispositivo Bluetooth previamente vinculado intenta vincularse con la Soundbar cuando la función Bluetooth Power está activada y la Soundbar está apagada, la Soundbar se encenderá automáticamente.
Mantenga pulsado el botón AUTO POWER ON durante más de 5 segundos en el mando a distancia cuando la Soundbar esté encendida.

- La función Bluetooth Power está activada de forma predeterminada.

Información adicional sobre Bluetooth

Bluetooth es una tecnología que permite que los dispositivos externos compatibles con Bluetooth puedan fácilmente interconectarse entre sí utilizando una conexión inalámbrica corta.

- Un dispositivo Bluetooth puede causar ruidos o un funcionamiento defectuoso, dependiendo del uso, cuando:
  - Una parte del cuerpo está en contacto con el sistema de recepción/transmisión del dispositivo Bluetooth o Soundbar.
  - Exista variación eléctrica por obstrucciones causadas por una pared, un rincón o paneles de división de la oficina.
  - Esté expuesto a interferencias eléctricas de dispositivos con la misma banda de frecuencia incluido equipo médico, hornos microondas y LAN inalámbrica.
- Empareje el Soundbar con el dispositivo Bluetooth a una distancia corta.
- Cuando mayor sea la distancia entre el Soundbar y el dispositivo Bluetooth, peor será la calidad. Si la distancia sobrepasa el alcance de funcionamiento de Bluetooth, se pierde la conexión.
- En áreas con sensibilidad/recepción pobre es posible que la conexión Bluetooth no funcione correctamente.
- La conexión Bluetooth sólo funciona cuando está cerca del equipo. La conexión se corta automáticamente si la distancia es superior a la indicada. Incluso dentro de esta distancia, es posible que la calidad del sonido se degrade debido a obstáculos como muros o puertas.
- Este dispositivo inalámbrico puede causar interferencias eléctricas durante su funcionamiento.

Uso de la app Samsung Audio Remote

Instalación de la app Samsung Audio Remote

Para controlar la Soundbar mediante su dispositivo inteligente y la app Samsung Audio Remote, descargue la app Samsung Audio Remote desde la tienda Google Play.

Búsqueda de mercado : Samsung Audio Remote

GET IT ON Google Play

Inicio de la app Samsung Audio Remote

Para iniciar y utilizar la app Samsung Audio Remote, toque el icono Audio Remote en su dispositivo inteligente y, a continuación, siga las instrucciones que aparecen en la pantalla.

- La app Samsung Audio Remote solo es compatible con teléfonos y dispositivos móviles Android que ejecuten el SO Android 3.0 o posterior.

06 CONEXIÓN A UN DISPOSITIVO EXTERNO

Realice la conexión a un dispositivo externo mediante una cable óptico o cable analógico para reproducir el sonido de un dispositivo externo a través de la Soundbar.

Conexión con un cable óptico

Paso 1. Conexión con un cable óptico

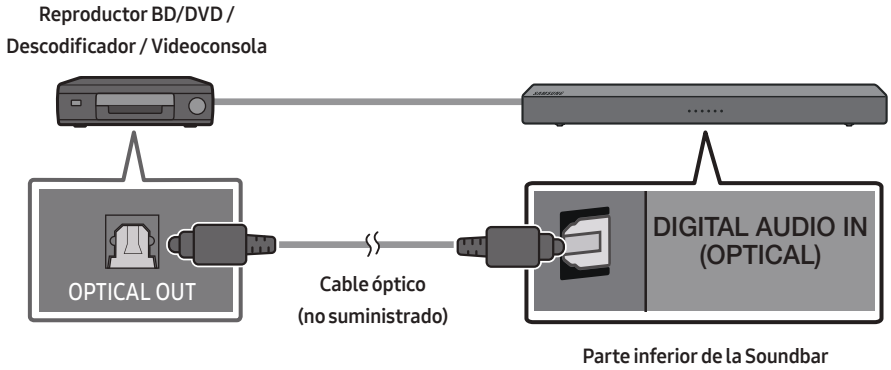

Paso 2. Cambio del modo de la Soundbar a D.IN

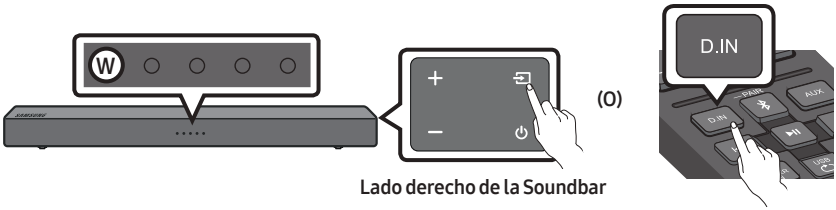

Conexión con un cable de audio analógico (AUX)

Paso 1. Conexión con un cable de audio analógico (AUX)

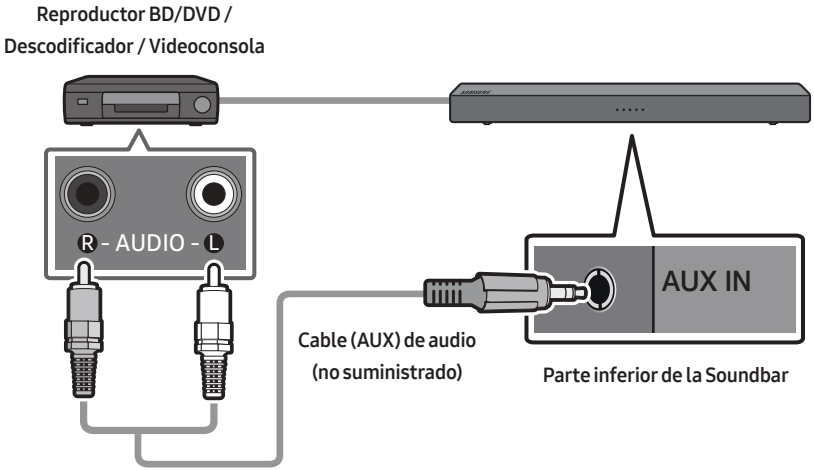

Paso 2. Cambio del modo de la Soundbar a AUX

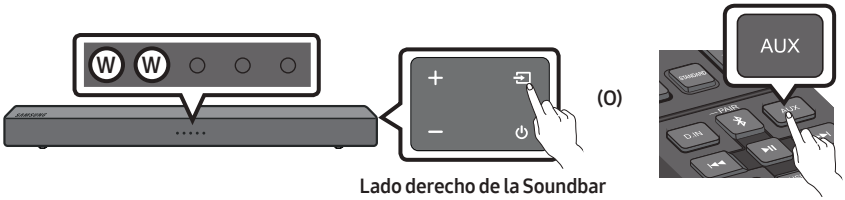

07 CONEXIÓN DE UN DISPOSITIVO DE ALMACENAMIENTO USB

Paso 1. Conexión de una unidad USB

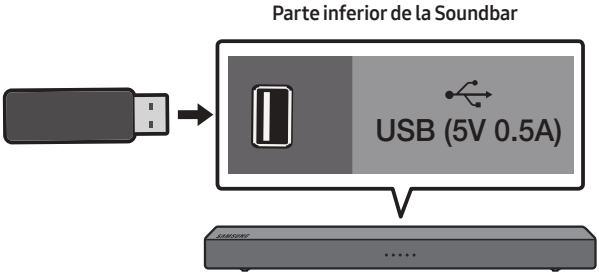

NOTA

– La Soundbar se desactiva automáticamente (Apagado automático) si no se conecta un dispositivo USB a la Soundbar en un plazo de 5 minutos.

Paso 2. Cambio del modo de la Soundbar a USB

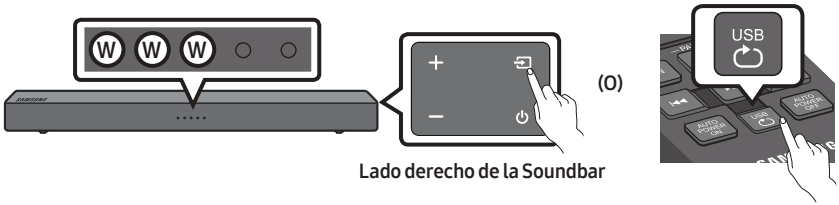

Configuración de las opciones de reproducción repetida

Cuando la Soundbar está en el modo "**USB**", cada vez que se pulsa el botón USB el modo "**USB**" cambia la forma en que se reproducen las pistas en el orden siguiente: **Repetición** - **Desactivar** > **Repetición** - **1 canción** > **Repetición** - **Todas las canciones** > **Repetición** - **Aleatoria.** Para obtener detalles al respecto, consulte la tabla siguiente.

Modo	Botón del mando a distancia	Indicador LED
Repetición - Desactivar		
Repetición - 1 canción		
Repetición - Todas las canciones		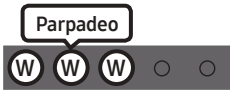
Repetición - Aleatoria		

Lista de compatibilidad

Extensión	Códec	Velocidad de muestreo	Velocidad en bits
***.mp3**	MPEG 1 Layer2	16KHz ~ 48KHz	80 ~ 320kbps
	MPEG 1 Layer3	16KHz ~ 48KHz	80 ~ 320kbps
	MPEG 2 Layer3	16KHz ~ 48KHz	80 ~ 320kbps
	MPEG 2.5 Layer3	16KHz ~ 48KHz	80 ~ 320kbps
***.wma**	Wave_Format_MSAudio1	16KHz ~ 48KHz	56 ~ 128kbps
	Wave_Format_MSAudio2	16KHz ~ 48KHz	56 ~ 128kbps
***.aac**	AAC	16KHz ~ 96KHz	48 ~ 320kbps
	AAC-LC	16KHz ~ 96KHz	128 ~ 192kbps 5.1 canales 320 kbps
	HE-AAC	24KHz ~ 96KHz	48 ~ 64kbps 5.1 canales 160 kbps
***.wav**	-	16KHz ~ 48KHz	hasta 3000 kbps
***.flac**	FLAC 1.1.0, FLAC 1.2.1	16KHz ~ 96KHz	hasta 3000 kbps

- Si hay una gran cantidad de carpetas y archivos almacenados en el dispositivo USB, la Soundbar puede tardar algún tiempo en acceder a los archivos y reproducirlos.

08 INSTALACIÓN DEL MONTAJE MURAL (OPCIONAL)

Precauciones de instalación

- Instale el producto únicamente en una pared vertical.
- No lo instale en un lugar con humedad o temperatura elevadas.
- Compruebe que la pared sea lo suficientemente resistente como para soportar el peso del producto. En caso de que no sea así, refuerce la pared o escoja otra ubicación de instalación.
- Adquiera y utilice los tornillos de fijación o los anclajes apropiados según el tipo de pared (cartón yeso, placa metálica, madera, etc.). Si es posible, fije los tornillos de sujeción en los montantes.
- Adquiera tornillos de montaje en pared según el tipo y grosor de la pared en la que desee montar la Soundbar.
  - Diámetro: M4
  - Longitud: Se recomiendan 35 mm o más.
- Conecte los cables que van desde la unidad hasta los dispositivos externos antes de instalar la Soundbar en la pared.
- Asegúrese de que la unidad esté apagada y desconectada antes de instalarla. De lo contrario, puede provocar una descarga eléctrica.

Componentes del montaje en pared

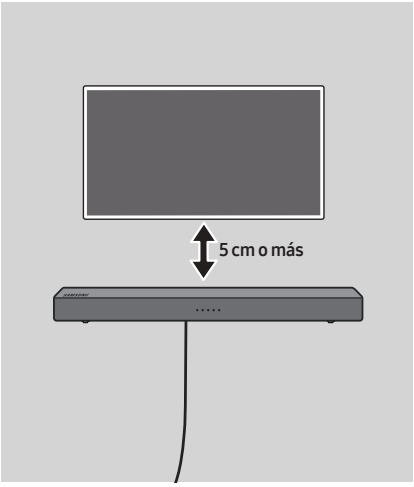

Para la instalación en paredes de hormigón (no suministrado)

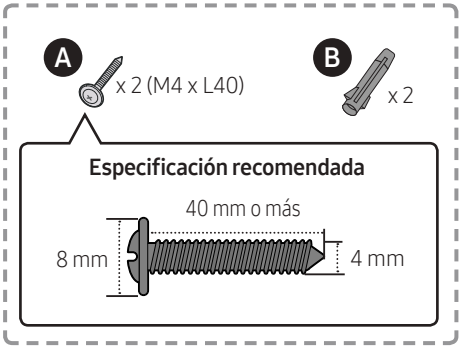

NOTA

- Las instalaciones en otros tipos de paredes requerirán tipos distintos de tornillos.

1.

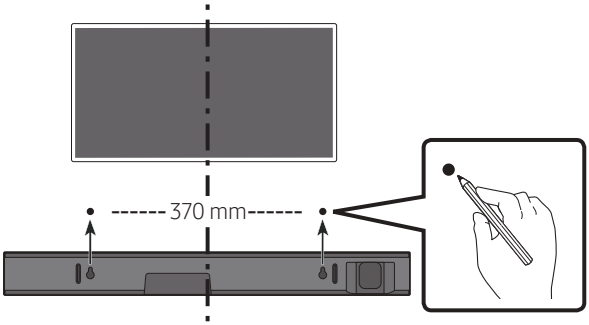

NOTAS

- Si su televisor está instalado en la pared, instale la Soundbar a 5 cm o más de la parte inferior del televisor.
- Use un lápiz para marcar las posiciones de los agujeros.

2.

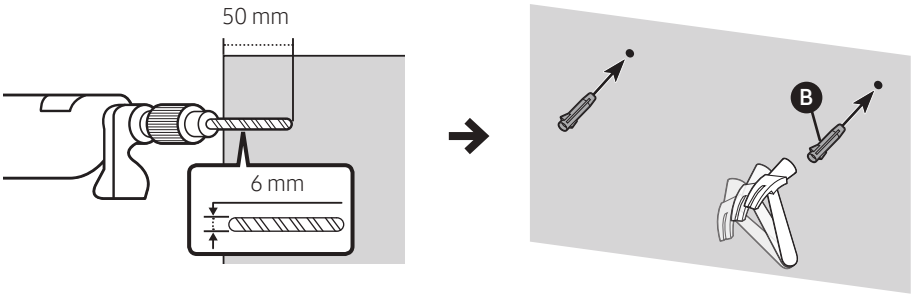

NOTA IMPORTANTE

- El método de instalación que se muestra aquí es para paredes de HORMIGÓN. Los métodos de instalación variarán según el tipo de pared. Para la instalación en paredes de cartón yeso, le recomendamos encarecidamente que taladre orificios de soporte para los tornillos en los travesaños de madera subyacentes.

3.

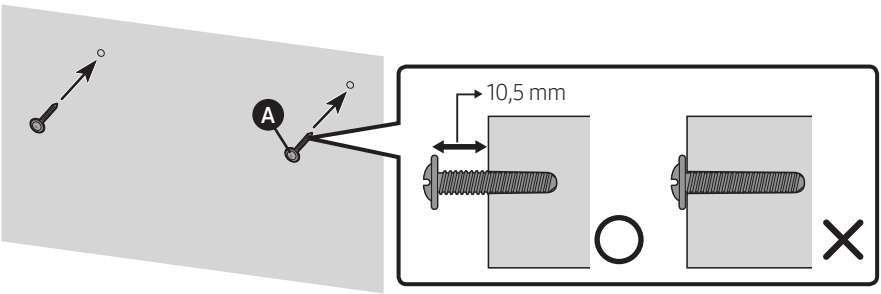

4.

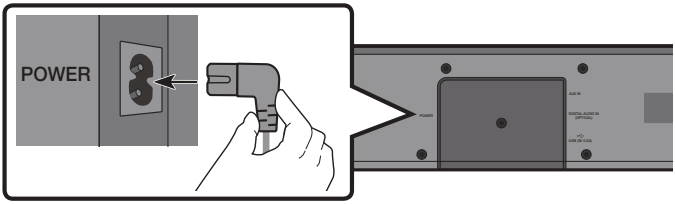

5.

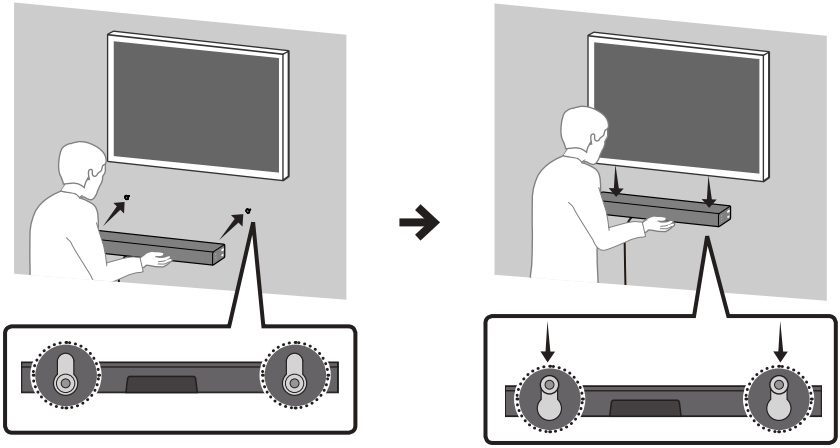

NOTA

– Los soportes para la instalación mural están integrados en la parte posterior de la Soundbar.

⚠ PRECAUCIÓN

– Pulse la Soundbar hacia abajo con fuerza suficiente para fijarla a la pared. Si la Soundbar no se fija firmemente a la pared, podría caerse accidentalmente y provocar daños personales.
– Evite chocar con la Soundbar o golpearla (especialmente desde la parte inferior). El impacto podría provocar la caída de la Soundbar de la pared y causar daños personales.

09 ACTUALIZACIÓN DE SOFTWARE

Samsung puede ofrecer actualizaciones para el firmware del sistema de la Soundbar más adelante.

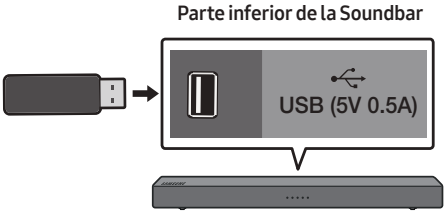

Si existe una actualización, puede actualizar el firmware conectando un dispositivo USB que contenga la actualización de firmware al puerto USB de la Soundbar. Para obtener más información sobre cómo descargar archivos de actualización, diríjase al sitio web de Samsung Electronics: (www.samsung.com → Support).
A continuación, introduzca o seleccione el modelo de la Soundbar, seleccione Software & Apps y luego Downloads. Tenga en cuenta que los nombres de las opciones pueden variar.

Procedimiento de actualización

1. Siga los siguientes pasos para descargar el software del producto: Vaya al sitio web de Samsung en (samsung.com) → busque el nombre de modelo - seleccione la opción SOPORTE (puede que cambie el nombre de esta opción)
2. Guarde el software descargado en una llave USB y seleccione “Extraer aquí” para descomprimir la carpeta.
3. Apague la Soundbar y conecte la memoria USB que contiene la actualización de software al puerto USB.
4. Desconecte el cable de alimentación, vuelva a conectarlo y luego encienda la Soundbar.
5. Encienda la Soundbar y seleccione el modo USB. En menos de 3 minutos, se encenderán 4 indicadores LED blancos y comenzará la actualización.
6. Cuando se complete la actualización, la Soundbar se apagará. Pulse el botón ▶II del mando a distancia durante 5 segundos. Todos los indicadores LED parpadearán 2 veces y luego la Soundbar se apagará. La actualización se habrá completado.
   - Si el firmware no se actualiza bien, puede volver a actualizarlo.

Cuando la actualización falla

1. Apague la Soundbar, desconecte y vuelva a conectar al puerto USB de la Soundbar el dispositivo de almacenamiento con los archivos de actualización.
2. Desconecte el cable de alimentación de la Soundbar, vuelva a conectarlo y luego enciéndala.
   - La actualización de firmware puede no comenzar si en el dispositivo de almacenamiento hay archivos de audio compatibles con la Soundbar.
   - No desconecte la alimentación ni retire el dispositivo USB mientras haya actualizaciones en curso. La unidad principal se apagará automáticamente al completar la actualización de firmware.
   - Una vez completada la actualización, se inicia la configuración de usuario de la Soundbar. Le recomendamos que tome nota de sus ajustes para volver a aplicarlos fácilmente después de la actualización. Si falla la actualización de software, compruebe si la llave USB está defectuosa.
   - Los usuarios de Mac OS deben usar MS-DOS (FAT) como formato USB.
   - La actualización por USB puede no estar disponible, según el fabricante del dispositivo de almacenamiento.

10 RESOLUCIÓN DE PROBLEMAS

Antes de solicitar asistencia técnica, compruebe lo siguiente.

La unidad no se enciende.

¿El cable de alimentación está enchufado a la toma eléctrica?

➞ Conecte el enchufe a la toma eléctrica.

No se activa una función al pulsar el botón.

¿Hay electricidad estática en el aire?

➞ Desconecte el enchufe y vuelva a conectarlo.

El sonido se interrumpe en el modo BT.

➞ Consulte las secciones relativas a la conexión Bluetooth en las páginas 16 y 17.

No se emite sonido.

¿Está activada la función Silenciar?

➞ Pulse el botón de **VOL** para cancelar la función.

¿El volumen está ajustado al mínimo?

➞ Ajuste el volumen.

El mando a distancia no funciona.

¿Se ha agotado la pila?

➞ Sustituya las pilas por otras nuevas.

¿El mando a distancia y la unidad principal de la Soundbar están demasiado lejos el uno del otro?

➞ Acerque el mando a distancia a la unidad principal de la Soundbar.

11 LICENCIA

Manufactured under license from Dolby Laboratories. Dolby, Dolby Audio, Pro Logic, and the double-D symbol are trademarks of Dolby Laboratories.

For DTS patents, see http://patents.dts.com. Manufactured under license from DTS Licensing Limited. DTS, the Symbol, DTS in combination with the Symbol, and DTS 2.0 Channel are registered trademarks or trademarks of DTS, Inc. in the United States and/or other countries. © DTS, Inc. All Rights Reserved.

12 AVISO SOBRE LICENCIA DE CÓDIGO ABIERTO

Para enviar consultas sobre fuentes abiertas, póngase en contacto con Samsung a través del correo electrónico (oss.request@samsung.com).

13 NOTA IMPORTANTE SOBRE EL SERVICIO

- Las figuras e ilustraciones de este Manual del usuario se facilitan solo para referencia y pueden diferir del aspecto real del producto.
- Podría aplicársele una tarifa de administración si:
  (a) se requiere la asistencia de un ingeniero y el producto no tiene ningún defecto (es decir, no se ha leído el manual del usuario).
  (b) se lleva la unidad a un centro de reparación y el producto no tiene ningún defecto (es decir, no se ha leído el manual del usuario).
- El importe de dicha tarifa le será notificada antes de realizar el trabajo o de acudir a su domicilio.

14 ESPECIFICACIONES Y GUÍA

Especificaciones

Nombre del modelo	HW-N300
USB	5V/0,5A
Peso	2,0 kg
Dimensiones (An x Al x Pr)	641,0 x 65,0 x 107,0 mm
Rango de temperatura de servicio	+5°C a +35°C
Rango de humedad de servicio	10 % a 75 %
Formatos de reproducción admitidos (El sonido DTS 2.0 se reproduce en formato DTS.)	LPCM 2ch, Dolby Audio™ (Compatible con Dolby® Digital), DTS
POTENCIA DE SALIDA DEL DISPOSITIVO INALÁMBRICO Alimentación del transmisor máx. de BT	100 mW a 2,4 GHz – 2,4835 GHz

Consumo total de energía en modo de espera (W)	1,0W
Desactivación de Bluetooth	Mantenga pulsado el botón AUTO POWER OFF durante más de 5 segundos para desactivar la función Bluetooth Power.
Activación de Bluetooth	Mantenga pulsado el botón AUTO POWER ON durante más de 5 segundos para activar la función Bluetooth Power.

NOTAS

– Samsung Electronics Co., Ltd se reserva el derecho a cambiar las especificaciones sin previo aviso.
– Los pesos y dimensiones son aproximados.

- Por la presente, Samsung Electronics, declara que este equipo cumple con la directiva 2014/53/UE. El texto completo de la declaración de conformidad de la UE está disponible en la siguiente dirección de Internet: http://www.samsung.com. Vaya a Soporte > Búsqueda de soporte de producto e introduzca el nombre del modelo.
  Este equipo puede utilizarse en todos los países de la UE.

[Eliminación correcta de las baterías de este producto]

(Se aplica en países con sistemas de recolección por separado)
La presencia de esta marca en las baterías, el manual o el paquete del producto indica que cuando haya finalizado la vida útil de las baterías no deberán eliminarse junto con otros residuos domésticos. Los símbolos químicos Hg, Cd o Pb, si aparecen, indican que la batería contiene mercurio, cadmio o plomo en niveles superiores a los valores de referencia admitidos por la Directiva 2006/66 de la Unión Europea.
Si las baterías no se desechan convenientemente, estas sustancias podrían provocar lesiones personales o dañar el medioambiente.
Para proteger los recursos naturales y promover el reciclaje, separe las baterías de los demás residuos y recíclelas mediante el sistema de recogida gratuito de su localidad.

Eliminación correcta de este producto
(Residuos de aparatos eléctricos & electrónicos)

(Se aplica en países con sistemas de recolección por separado)
La presencia de este símbolo en el producto, accesorios o material informativo que lo acompañan, indica que al finalizar su vida útil ni el producto ni sus accesorios electrónicos (como el cargador, cascos, cable USB) deberán eliminarse junto con otros residuos domésticos. Para evitar los posibles daños al medio ambiente o a la salud humana que representa la eliminación incontrolada de residuos, separe estos productos de otros tipos de residuos y recíclelos correctamente. De esta forma se promueve la reutilización sostenible de recursos materiales.
Los usuarios particulares pueden contactar con el establecimiento donde adquirieron el producto o con las autoridades locales pertinentes para informarse sobre cómo y dónde pueden llevarlo para que sea sometido a un reciclaje ecológico y seguro.
Los usuarios comerciales pueden contactar con su proveedor y consultar las condiciones del contrato de compra. Este producto y sus accesorios electrónicos no deben eliminarse junto a otros residuos comerciales.

Para obtener información sobre los compromisos medioambientales de Samsung y las obligaciones reglamentarias de algún producto específico como, por ejemplo, el reglamento REACH, RAEE o sobre las pilas, visite:
http://www.samsung.com/uk/aboutsamsung/samsungelectronics/corporatecitizenship/data_corner.html

SAMSUNG

© 2018 Samsung Electronics Co., Ltd. All rights reserved.

Contact SAMSUNG WORLD WIDE

If you have any questions or comments relating to Samsung products, please contact the SAMSUNG customer care Centre.

Country	Contact Centre ☎	Web Site
▪ Europe		
UK	0330 SAMSUNG (7267864)	www.samsung.com/uk/support
IRELAND (EIRE)	0818 717100	www.samsung.com/ie/support
GERMANY	06196 77 555 77	www.samsung.com/de/support
FRANCE	01 48 63 00 00	www.samsung.com/fr/support
ITALIA	800-SAMSUNG (800.7267864)	www.samsung.com/it/support
SPAIN	0034902172678	www.samsung.com/es/support
PORTUGAL	808 207 267	www.samsung.com/pt/support
LUXEMBURG	261 03 710	www.samsung.com/be_fr/support
NETHERLANDS	088 90 90 100	www.samsung.com/nl/support
BELGIUM	02-201-24-18	www.samsung.com/be/support (Dutch) www.samsung.com/be_fr/support (French)
NORWAY	815 56480	www.samsung.com/no/support
DENMARK	707 019 70	www.samsung.com/dk/support
FINLAND	030-6227 515	www.samsung.com/fi/support
SWEDEN	0771 726 786	www.samsung.com/se/support
POLAND	801-172-678* lub +48 22 607-93-33* * (koszt połączenia według taryfy operatora)	http://www.samsung.com/pl/support/
HUNGARY	0680SAMSUNG (0680-726-7864)	www.samsung.com/hu/support
AUSTRIA	0800-SAMSUNG (0800-7267864) [Only for Dealers] 0810-112233	www.samsung.com/at/support

Country	Contact Centre ☎	Web Site
SWITZERLAND	0800 726 78 64 (0800-SAMSUNG)	www.samsung.com/ch/support (German) www.samsung.com/ch_fr/support (French)
CZECH	800 - SAMSUNG (800-726786)	www.samsung.com/cz/support
SLOVAKIA	0800 - SAMSUNG (0800-726 786)	www.samsung.com/sk/support
CROATIA	072 726 786	www.samsung.com/hr/support
BOSNIA	055 233 999	www.samsung.com/support
MONTENEGRO	020 405 888	
SLOVENIA	080 697 267 (brezplačna številka)	www.samsung.com/si/support
SERBIA	011 321 6899	www.samsung.com/rs/support
ALBANIA	045 620 202	www.samsung.com/al/support
BULGARIA	*3000 Цена в мрежата 0800 111 31, Безплатна телефонна линия	www.samsung.com/bg/support
ROMANIA	*8000 (apel in retea) 08008-726-78-64 (08008-SAMSUNG) Apel GRATUIT	www.samsung.com/ro/support
CYPRUS	8009 4000 only from landline, toll free	www.samsung.com/gr/support
GREECE	80111-SAMSUNG (80111 726 7864) only from land line (+30) 210 6897691 from mobile and land line	
LITHUANIA	8-800-77777	www.samsung.com/lt/support
LATVIA	8000-7267	www.samsung.com/lv/support
ESTONIA	800-7267	www.samsung.com/ee/support